申報

第二萬五千零二十五號

發行人　陳景韓

今日本報貳張半

每份售國幣二千一百元（外埠另加郵費）

地址上海漢口路三〇九號　電報掛號七六八〇　電話九二三四八二四線

內政部新登記證京警滬字第十一號　中華郵政特准掛號立券總包寄遞之報紙

遼西國軍會師錦州
洛陽城郊完全肅清
．尉氏洧川長葛均告收復

〔本報瀋陽十五日電〕傅作義部騎兵第師馳赴錦西附近甚成功，錦西已克復，十五日海陸空軍配合，夾擊錦州南高橋車站，擊潰該處匪之阻截，到達錦州，與該地國軍會師。傅作義定十六日飛錦州，傳對所部有所指示，再飛返瀋，在瀋或有較久耽擱，現已在瀋架設電台，便與張垣聯繫。傅作義十五日拜會張作相，王樹翰等東北元老，午後赴馬占山寓，暢談過去西北及今日東北。

〔又電〕鐵嶺開原間之戰場，現趨沉寂。

〔本報長春十五日電〕東北國軍轉守為攻後，綏中，營口，黑山，連續奏捷，四平南下國軍即可與鐵嶺國軍會師於中固南之山頭堡。一般咸信匪所謂攻勢，縱不能稱為瓦解，然已屬強弩之末。長春外圍連日無大戰鬥，共匪小股雖時有竄擾，但經國軍出擊，多望風披靡，鼠竄而逃。

〔中央社長春十五日電〕瀋陽四平間即可完全打通，現鐵嶺開原間鐵路綫卅華里內，已無匪蹤。

〔聯合社南京十五日電〕國防部新聞局長鄧文儀今日在記者招待會宣稱：東北共匪初期攻勢已被擊退，能否重新進犯瀋陽外圍，頗成疑問。

〔本報開封十五日電〕軍息：㈠尉氏縣長率自衛隊，配合國軍一部，於今晨二時許收復縣城，縣府已遷城辦公。㈡通許附近之匪約五千餘人，於昨日午後六時至十二時，先後東竄，㈢開封周圍八十里內已無匪蹤。㈣增援洛陽之國軍勁旅，已於昨日抵洛，與該地守軍會師，洛陽情況益趨安定。

〔中央社洛陽十五日電〕共匪於十一日夜竄至洛城西關及周公廟附近，與我守軍，激夜激戰，嗣經我某部勁旅趕到，會同洛陽守軍，血戰三晝夜，殲匪四千餘人，擊斃匪一旅旅長一員，又該旅之三二團全團覆沒，團長王其武亦被擊斃，陳賡匪部潰不成軍。現洛市城郊已無匪跡，國軍分向外圍各據點追擊，市區秩序如恆。洛電廠十四日晚已恢復供電，重現光明矣。

〔中央社開封十五日電〕尉氏，洧川，長葛縣境已無匪蹤。

．洛陽附近地圖．

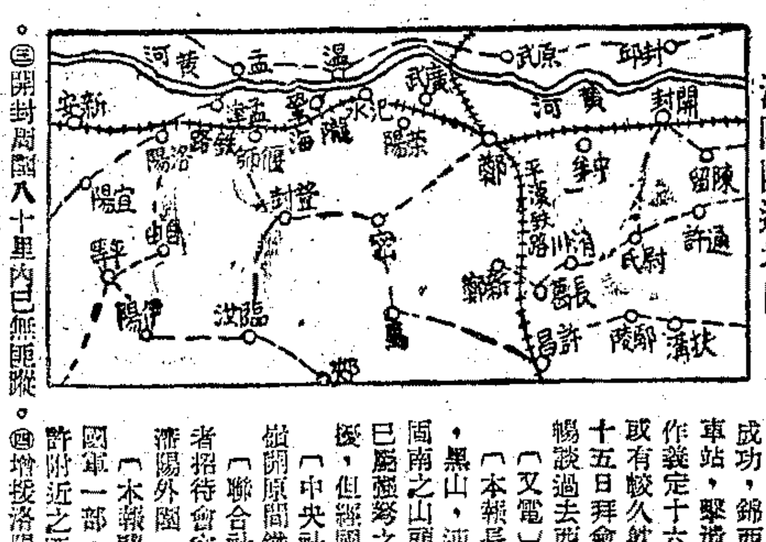

南竄，截斷通石公路，威脅石港，刻國軍正增援中。

威海衛秩序漸復
破壞情形較烟台尤慘重

〔中央社烟台十五日電〕威海衛市內秩序已漸恢復，民衆歸來日多，市況殘破，經匪兩年來鬥爭破壞，十室十空，共匪逃竄時，曾大量屠殺倖存之知識份子及店主，市面破壞情形較烟市尤為慘重。

保衛北塔山將士 西北行轅頒獎章

〔中央社北塔山十四日電〕保衛北塔山有功將士受獎典禮，昨日下午二時在烏拉斯台一草原上舉行，由諜參謀開運代表西北行轅張主任頒發獎章，儀式簡單隆重，全體官兵肅立於陽光中，狀至愉快，諜參謀致詞中，對保衛國土而戰之英勇將士備極讚許。

麗來化工廠為發現假充本廠職員在外騙款 本外埠同業注意 謹告啓事

近日迭接本埠同業來電詢問有某某等人冒稱敝廠職員向各戶騙取白貨以備推銷有派貨不收取貨款等情事關本廠信譽特此登報公告本外埠客戶注意如遇前來騙款請即扣留通知敝廠當立即送交警局法辦並望各同業切勿受愚　本廠地址：上海江西中路二六四號　電話一六七九三

發放東北賑款 在瀋商定辦法

〔本報瀋陽十五日電〕蔣夫人賑款派委員王德溥等，今晨邀請省府張作相等及省市主席商討放賑辦法。決議急賑六億五千萬元，重新分配遼瀋區（包括安東大連）三億，遼北區一億五千萬，長吉區（包括松北五省）二億，工賑三億，交陳主任核辦，劉哲等十七日飛長吉賑放。

〔又電〕蔣夫人指定發兒救濟五千萬元專為救濟流離失所及東北孤軍兒女用。

我記者訪問華府

〔中央社華盛頓十四日電〕代表京．滬．天津三地報業之六記者，今夜自紐約抵此。作一日之訪問，並擬訪問白宮。

經濟協定即可公布 中港外匯將開放
粵海關人員在穗查獲大宗私貨

〔本報廣州十五日電〕此間頃盛傳中港經濟協定，將於本月十九日正式公布，並謂中港間外匯將完全開放，關稅則增加百分之百。市面當時反應為：㈠「通天證」及輸入證買賣交易全部中止，㈡港幣黑市比前更告暴升。

〔又電〕粵海關稅務司，十四日接獲密報，謂此間上九路柏桑行囤存有大批漏稅私貨，遂即會同憲警前往檢查，果在該行收藏密室發現大批錫紙，顏料，玻璃，紙烟紙等私貨，總值國幣達四十億元，遂將該行司理人及私貨兩大卡車押返海關，查此為海關在本市商鋪查私貨最大一宗。

馬歇爾訪王外長
坦白誠摯研討中美關係

〔本報南京十五日電〕關於王外長在美與馬歇爾國務卿晤談問題，十五日政院新聞局記者招待會上，有人提出詢問稱：聞王外長與馬卿會作密談，由美貸給我十億美元，我在對日和平會中即可放棄否決權，此說確否？外次葉公超鄭重答稱：絕對不確。葉氏並表示，我人決不能以經濟而改變其外交政策。旋記者問目前中．美兩國政府間正在進行貸款談判否？葉答，關於此事，本人尚無任何消息，向諸君報告。

〔中央社紐約十四日電〕美國務卿馬歇爾，十四日午後會訪晤王外長，作坦白而誠摯之交換意見，約一小時許。聞此次會晤，係繼續研討中．美關係。

〔中央社南京十五日電〕美大使司徒雷登，十五日午十一時至政院，訪晤張羣院長，談約半小時辭出。

救濟物資協定即可簽字

〔本報南京十五日電〕行總結束後，美對各國之救濟物資，已分別與各有關國家簽訂協定，其對華協定之條款內容，我當局經三個月之研討，經修正後已於我政務會議中獲得通過。外次葉公超十五日在記者招待會中提出報告稱：關於美救濟中國人民之協定，中國政府與美國大使館談判，已獲成果，此項協定即將由兩國政府代表簽字。按照此項協定，美將供給我小麥約十二萬噸，米八萬噸及價值五百萬美元之醫藥用品。協定簽字後，中國若干大城市即將成立物資分配及價格管理之機構，此項救濟方案之實施時期，為自簽字起迄三十七年六月三十日止。又葉氏稱：在美以二千萬噸糧食援華時，我政府亦以同樣分數之糧食供應救濟，其配給地點與範圍以及分配，均將由美派員負監察之責。

〔中央社華盛頓十四日電〕國際緊急糧食會議，指定中國於全部三百五十萬公噸脂肪油類中，獲得五萬四千五百公噸之分配，會議之會員國家，同意准許輸入國家維持一九四六年之個人消費脂肪油類標準，截至目前為止，計劃輸出之供應品，總計已超出去歲九十萬噸。

國民黨員財產登記
組規劃委會研究辦法

〔中央社南京十五日電〕關於國民黨黨員財產登記辦法之原則，中常會今第八十八次會議中曾提出討論，各委員發表意見甚多，然以茲事體大，辦理技術亦頗複雜，決議組織「黨員財產登記規劃委會」，詳加研究。今日各委員意見，交付該會參考。至委員人選則由黨團統一組織委會決定，報告下次常會。

魯克斯離京來滬
聯行總待決問題獲協議
華北救濟品將恢復配運

〔本報南京十五日電〕聯總署長魯克斯將軍，十五日晨會訪美大使館及美軍顧問團，午後四時出席農林部長左舜生茶會，席間會與我農業專家及該部所聘美籍顧問等就設立大規模農具製造廠，黃泛區農業復興計劃之實施，漁業人員訓練與器材製造等事，交換意見頗久。當氏十五日夜車赴滬，聯總駐滬辦事處主任克利夫蘭，行總署長霍寶樹，副署長鄭道儒及駐美辦事處主任孫振南等皆行。賈氏在京工作成績圓滿，三日內已與我政府當局就若干待決問題商得協議，我國原擬接替行總工作機構（善後事業委會）中附設之「籌議保管委會」，其已決定改名為「保管委會」，其職權亦自計劃諮詢諸事改為較具體之保管善後事業委會。所需款項，物資之保管，撥配，均由該會執掌。保管委會中外籍人員之任用，或由聯總人員轉任，或由聯總推荐後，由我方加以聘請。關於共區物資之配運，除去可資軍用之物資（如汽油．卡車等）外，即可開始自天津南循運河水道輸送。一度停撥之華北救濟品，亦因此一癥結之解決，短期內將由聯總決定恢復配運。據確息：當氏並已向我政府表示，渠返美後，可增撥聯總現存未動之款項物資，加強對中國人民之救濟。當氏此行任務，於茲順利完成，渠於滬上再與行總首長商討若干技術問題後，即行返美，行總聯總之結束計劃，均可望於本年年終全部實現。

全國錢商業聯合會成立

〔中央社南京十五日電〕全國錢商業同業公會聯合會，定十六日上午在介壽堂正式成立，並將繼續舉行大會四日，討論錢商業有關之各項問題。大會定十六日上午八時謁陵，下午五時舉行開幕式，第一次會議。參加本屆會議之單位，計卅九縣市公會出席代表，約百餘人。迄十五日下午止，已報到者，有平，滬，津，穗，青，長沙，渝，蓉，濟，閩等廿四地代表。大會收到有關錢商業法規，稅法，政令，幣制及業務發展等類之提案百廿餘件。

主席公務冗繁 辭航校長兼職

〔本報杭州十五日電〕蔣主席以日理萬機，公務冗繁，辭筧橋空軍官軍學校校長兼職，並已令現教育長胡偉克繼任。

魏使報告延不發表
華府人士揣測紛紜
對援華步驟有詳盡建議

〔中央社華盛頓十四日電〕魏德邁將軍之對華報告，仍為此間一外交神秘。月前魏氏即向杜魯門總統及馬卿提出正式報告，但迄今內容未詳。此間甚多人士逐漸認清，該報告恐將永不公布。據未證實之謠傳謂，使該報告擱置不發表者，厥為馬卿。至於擱置之原因，則無人敢加以臆測。某觀察家認為魏德邁曾建議以物資及財力與技術援助之詳細步驟，北美報紙聯盟之華府記者艾倫，本日於論文中稱，魏德邁將軍之報告，已散發七份，獲得此項報告者，計有杜魯門總統，代理國務卿洛維特，國務卿馬歇爾，及財務部，海陸軍兩部。艾倫謂，此篇幅甚長之報告，載有關於中國及中國如何適合其國際地位之詳細建議，然並未詳述中國政府之缺點。該報告之主要部份，乃對中國經濟，政治，軍事及社會情形之分析，其中一項建議，即謂美國再予中國以援助，則此項援助應受美國之監督，包括實際之分配工作。艾倫並謂，中國政府洞悉魏氏報告之內容，另據某消息靈通官員謂，對此報告所以保持緘默之原因，可能有三：㈠該報告涉及甚多政府機關，此必須待多日後方能加以考慮，並採取行動。㈡該報告之措詞全球性援助計劃，使國務院不能協調，蓋國務院刻正竭力設法使馬歇爾援歐計劃，能趨實現。㈢杜魯門政府恐對華援助倘於此時成為一般公共討論之議題，則可能對馬歇爾計劃有不利影響。

貝爾納斯說老實話
追述雅爾達協定之失策

〔合衆社華盛頓十四日電〕前國務卿貝爾納斯在其「說老實話」回憶錄中宣布，當蘇聯履行條件參加對日作戰之際，如蘇聯作相反之決定而不參加，則渠將引以為快。「雖日本堅持不肯無條件投降，余當時相信原子彈可以成功，而適今日本屈膝。紅軍進入東北時，余為前途威威而憂。在其撤退前，余之憂竟成事實。」貝氏稱，雅爾達會議美國取得蘇聯之允諾時，軍事局勢全然與蘇聯參戰時不同。羅斯福總統及其軍事領袖當時渴望蘇聯加入戰爭，無人能遠見雅爾達會議後，所遭遇之困難。貝氏稱，起草日本和約不致十分困難，惟賠償問題將為一大問題，蓋蘇聯堅稱紅軍自東北搬走之工業設備，應認為戰利品，而不列入賠償品中。

中研院評議會
在京隆重揭幕
會期三日今審查候選人資格

〔本報南京十五日電〕中央研究院評議會，十五日上午九時隆重揭幕，到評議員胡適，翁文灝，李書華，茅以昇，胡先驌等三十餘人，首由主席朱家驊致詞，略謂：此次會議主要目的，為決定院士候選人，使明春正式選舉，完成全部研究體系。繼由吳鼎昌代表蔣主席，李石曾代表中央黨部，分別致詞嘉勉。旋居正．王雲五演說。翁文灝．胡先驌等亦發表意見，強調科學之重要，促政府注意。最後胡適代表全體評議員致答詞。正午十二時散會。下午三時，續開會，仍由朱家驊主席。翁文灝．薩本棟．吳有訓．先後報告會務，及編輯工作。各研究所負責人陳省身等，報告各所一年來研究工作。迄至六時散會。十六日開始審查候選人資格。此次會期定為三日。（朱家驊等致詞內容見二版一欄）

皖蘇邊匪竄睢甯
國軍進駐蒙城向西掃蕩
魯境共匪猛撲安邱不逞

〔本報徐州十五日電〕國軍某勁旅十三日進駐蒙城，十四日續向西掃蕩前進。睢甯（徐州東南）攻守戰熾烈，陳匪罔切斷徐（州）淮（陰）交通，十三日傾其三縱隊之匪萬餘，陷大李集（睢甯西南），圍攻睢甯縣城，守軍堅強抗拒，已血拼兩晝夜，十四夜匪三次由東門突入，均被擊退，十五日晨國軍趕到，正向匪夾擊中。

〔本報鎮江十五日電〕軍方為預防陳毅部殘匪化整為零，流竄蘇北，已嚴令徐海淮各縣加緊防堵，現泗陽，宿遷，睢甯三縣城人心尚安。聞流竄皖北及蘇皖邊區之匪，尚多着單衣作戰，連日臨陣脫逃者極衆。

〔本報漢口十五日電〕㈠國軍於十四日收復巴河，㈡劉匪殘少川部，於十四日再陷團風（離漢百廿里）。

〔本報青島十五日電〕匪軍以魯中支隊三個團及第二七兩縱隊各一部，共萬七千餘，在砲火掩護下，猛撲安邱，十四日午城北王泉閣及誼頭均被摧毀，城東北兩關均被匪放火延燒，迄今午該城仍無恙。

平漢路北段戰烈
國軍固守徐水站

〔本報北平十五日電〕平漢路北段戰事激烈，涿縣國軍在空軍配合下，今午自東南北三面迫近城下，予共匪以猛烈反擊，匪傷亡千餘，攻勢已衰。容城今獲得援軍後，業告解圍。涿縣以南固城鎮徐水城仍在國軍固守中，惟固城．徐水．漕河三車站傳已情況不明。

〔本報保定十五日電〕平漢路北段戰事仍熾，徐水守軍苦戰四晝夜，匪昨晚分自東西郊越護城河數度衝鋒，猛力攻城，迄今兩軍仍在城郊肉搏血戰中。保定近郊戰事今趨沉寂。

南通股匪竄擾
經兜剿後潰退

〔本報南通十五日電〕縣境江家口長沙灣及花市街等處，十三日夜有匪一股，由如皋方面竄來，乘隙向該地猛襲，經三六兩區自衛隊反擊，國軍亦聞訊星夜前往兜剿，匪彈盡援絕，正潰退中。〔又電〕十四日拂曉，匪千餘人，因受東面國軍壓迫，渡長河

世界女青年會揭幕
蔣夫人招待各代表

〔本報杭州十五日電〕世界女青年會大會，十五日晨九時半在杭州外賓招待所揭幕，是日舉行會議，通過會議規程及選舉各小組會委員，下午四時散會，四時至六時半蔣夫人在腐白路官邸茶會招待各代表，與各代表一一握手，賓主盡歡。晚八時後，全體代表又在招待所開談話會，由各代表報告該國女青年會業務及婦運現狀。（下接一版五欄）

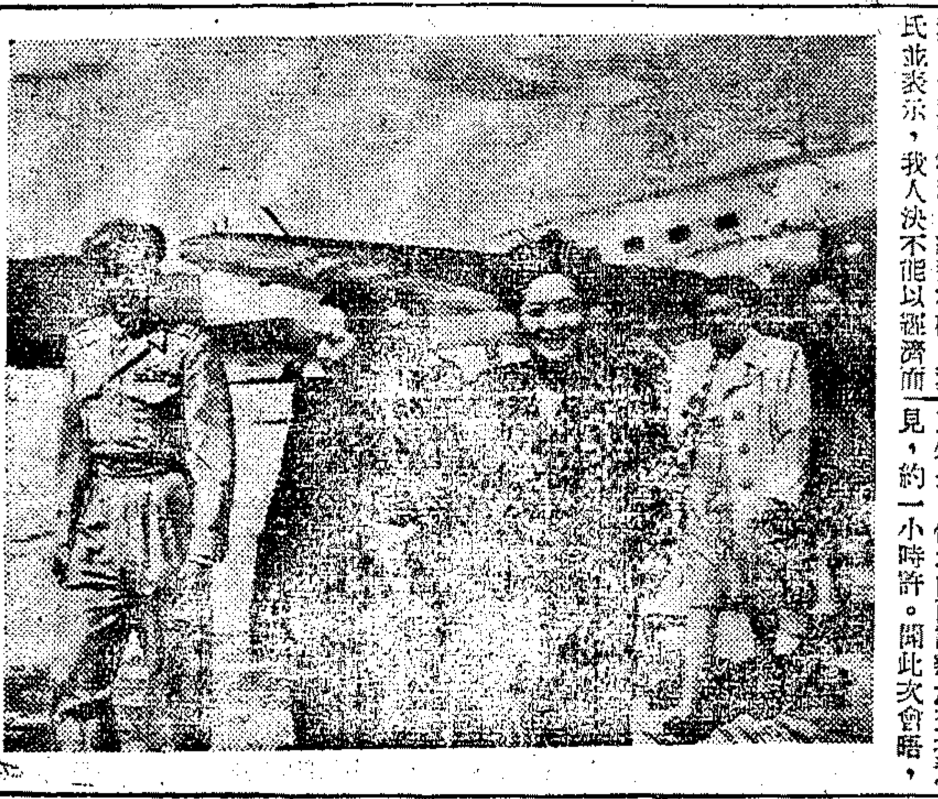

蔣夫人於十四日晨機赴杭與孫夫人宋慶齡在機場留影（儲裕生寄）

公審金璧輝
秩序混亂中途停止

〔本報北平十五日電〕金璧輝（川島芳子）今公審，因旁聽擁擠，秩序混亂已極，中途停止，明午續在一監公審。（下接二版三欄）

進出國境旅客 准帶法幣限額
公告放寬至五百萬元

〔中央社南京十五日電〕關於旅客進出國境携帶法幣，財政部特將以前規定放寬，不得超過國幣五百萬元。（原限五十萬）

中國華明烟公司首創　大百萬金　空中書場　1420 K.C.　每晚五時開書

五……六　楊振雄　描金鳳
六……七　邢瑞庭　三笑
七……八　劉天韻　落金扇
八……八．四〇　蔣月泉　王伯蔭　玉蜻蜓
八．四〇……九　諸大名家　彈詞唱片
九……十　嚴雪亭　楊乃武
十……十一　黃靜芬　果報錄

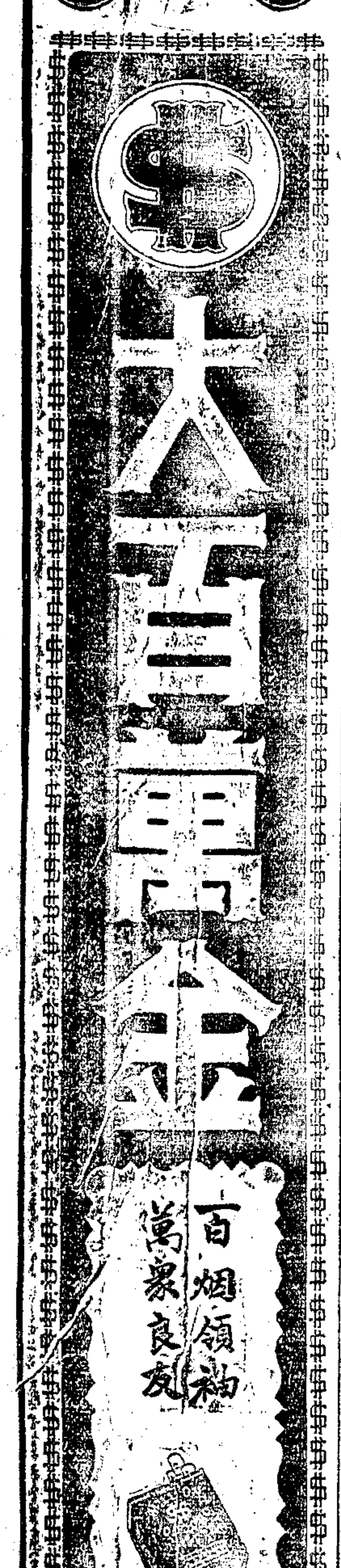

永安紡織股份有限公司召集臨時股東會公告

本公司訂於本月二十日（星期一）下午三時在金華路大東旅社舉行股東臨時會報告第五次增資狀況並修改章程暨選舉董事及監察人屆時務希 貴股東準時出席除分函外特此公告

又本公司股份照章在開會前十五天內停止過戶

董事會 啓

中華民國三十六年十月四日

凡爾登乾洗 衣服 地毯

凡爾登乾洗商店。專門乾洗，染色，修補四季服裝，華貴地毯。信譽卓著，取費低廉。特備收送汽車四輛。無論虹口，閘北，南市．滬西。函電通知。立即收取。洗後襯以衣架，摺送。清潔挺骨。煥然一新。

地址 林森中路雁蕩路西　電話 八八三三八 八五七四〇

上海市冬令救濟委員會籌募委員會鳴謝啓事

茲承孟小冬小姐慨助本會賑款三億二千六百四十萬四千三百四十五元正謹此鳴謝以揚仁風

上海市冬令救濟會籌募委員會鳴謝啓事

茲承慶祝杜公六十壽誕委員會捐助本會賑款一億二千三百五十八萬一千八百三十九元正謹此鳴謝以揚仁風

張純峯 李惜春 訂婚啓事

我倆承 周興珊先生 李佛臺女士介紹并徵得雙方家長同意謹詹卅六年十月十六日在滬訂婚特此敬告 諸親友

王希文 盧秀娟 結婚啓事

謹于十月十七日在滬結婚特此敬告 親友 恕不另柬

徐子為敬告親友

謹擇於十月十八日（星期六）下午三時為舍妹新抱與曹保頤君假座上海茂名南路二六五號華懋公寓十一樓（即遠東飯店）舉行婚禮敬備茶點恭請 諸親友光臨 特此敬告恕不另柬 通訊處：上海中正東路滬大樓208號通濟公司 四川中路617號嘉湖汽車公司

周佩箴 何家駒 謝啓

前日為四男覺先次女勉志假座康樂酒樓舉行婚禮辱承 陳藹士 何淬廉兩先生介紹並蒙 顏駿人先生證婚 諸親友隆儀寵錫玉趾降臨欣感無既惟時值節約一切從簡招待不週尚希 鑒原並鳴謝悃

陸橡標 華先億 為舍弟履賢 姪女素梅 結婚啓事

茲承 林鎮城 陳隆昌 先生介紹謹訂於民國三十六年十月十六日下午四時在上海西藏中路寧波同鄉會舉行結婚典禮特此敬告 諸親友

卜少如為舍姪孫禮坤結婚敬告親友

謹詹於民國卅六年十月十八日下午三時假座南京西路康樂酒家為舍姪孫禮坤與郭亞瑋女士舉行結婚典禮並請 許秋颿先生證婚敬備茶點恭請 光臨觀禮恕不另柬

囍 趙鑒式 長子永年 梁繡如為小女伊華 結婚啓事

茲承鄭鍾賓徐伯良兩位先生介紹謹詹國曆十月十八日在滬結婚恭請大律師證婚特此敬告 諸親友

大華集團結婚

首創禮服專家主辦 亨利洋服公司

禮堂 金門大飯店　證婚恭請 王劍鍔大律師　禮服 亨利洋服公司

大來集團結婚

經濟實惠 高尚大方　證婚恭請 潘議長公展先生

敬告克寧奶粉用戶

美國博登公司謹啓

南洋藥房更換電話號碼啓事

口得意牙膏調整價格啓事

自十月十六日起大號口得意牙膏每打國幣一百六十八萬元二號口得意牙膏每打國幣一百二十萬元

中美化學製品廠啓

徵購卡車

茲擬購全新五噸或三噸半卡車二輛出售者請開明牌號，噸位，年份，有無車身，車身尺寸及價格等密封送外灘六號三樓並訂於本月廿日上午十時在本廠開標 中央印製廠啓

上海市報館商業同業公會會員報館更訂報價啓事

茲因外匯變動紙價飛漲為維持業務起見經本會會員各報決議自十月十六日起調整報價特將各報新訂價目分列於左：新聞報二千五百元 大公報二千五百元 申報二千元 中央日報一千七百元 和平日報二千元 正言報二千元 前線日報二千元 商報二千元 益世報二千元 東南日報一千七百元 立報二千元 上海市報館商業同業公會啓 十月十五日

社論

中央研究院的使命

中央研究院於昨日召開評議會於首都：此次會議之召開，其主要任務，據報傳消息，為審核院士候選人，以便明年提出選舉後，完成全部研究體系。會中聞翁文灝胡先驌諸氏，先後發表意見，呼籲社會政府重視科學。對於此一全國最高學術研究機關的評議會之召開，值此戡亂建國的時候，我們不能無一言。

中央研究院是全國最高的學術研究機關；既然稱為研究，一句俗話來說，自然是鑽的牛角尖。對於這種專門的研究，我們應該提倡，以便迎頭趕上人家。但我們認為也應該有加以補充的必要。

第一，中央研究院究竟不是私人的或私立的研究機關，而是動用着國庫，直隸國民政府的國立研究機關，既然如此，一切的研究計劃，應該基於國家民族的立場，配合當前的國策，不能僅聽一己或私人的偏好。蘇聯的國立機關是如此，即在英美，以國庫來維持的研究機關也大抵如此。中央研究院雖不是一個完全基於國防的需要而設立的研究機關，但它所計劃的並正在進行着的研究，總應該配合着國策。

第二，專門研究固然很重要；但專門學術的通俗化，在目前的中國，其重要或亦不亞於專門研究。到現在，國內若干大學的教材，還得選用西文原著，這充分表明了中國學術的尚未成年，根本還談不到獨立；甚至在中國的史學哲學方面，情形亦復不免如此。聞共匪所設立的偽中央研究院有基於所謂馬列主義的中國通史之編印，為什麼中華民國的中央研究院不能依據憲法，有基於三民主義的中國通史之纂輯？中央研究院的歷史語言研究所，自成立以來，在專門研究方面，確已極有供獻，但在學術的通俗化方面，特別是在如何配合我們的國策方面，似猶嫌未足。至於一般科學方面的研究，亦應針對中國最急切的需要而進行，方不負國家及人民對於中央研究院的期望，那又更不待言。

講到中央研究院院士的選舉，此在中國，尚為創舉。院士云云，似本於英國皇家學會會員及法國「阿卡特美」的制度。在法英兩國，此兩機關的會員，均享有崇高的聲譽。英國人在他的名字背後，加上了F.R.S.三個字的縮寫，就彷彿增添了無上的光榮。然而這是外國的一種制度，它們在外國已生了根，埋在它們的泥土裏，而成為他們的文化中遺產之一部。我們將這種制度移殖過來，我們也須將它深入我們的泥土，使它也成為我們遺產的一部。如今將這制度移殖過來的時候，我們更應加倍監護，使它不能為風雨所催折。所以對於院士的選舉，我們就應該格外審慎；務期膺選之士，能夠使人不致有濫竽充數之感。

至於講到呼籲政府社會重視科學一點，我們認為政府社會固應重視科學，而從事於科學的人尤應知所自重；必自重而後人能重視。今天我們有多少忠誠於科學的人，忍受着一切困難磨折而不離他們的本位，這種精神是值得舉國一致讚佩的！然而也有多少研究科學或受過科學洗禮的人，竟也離開了他們的本位，而從事於其它足以使他們增加權力和財富的行當。他們拋棄了科學，離開了他們固有的崗位，這在國家固然是大損失，在他們自身也未嘗不感痛苦。中國的科學家如能從士大夫的傳統觀念中完全解放出來，不再存「學而優則仕」的想頭，則科學家在中國必能更有他們崇高無上的榮譽。我們目前正在這轉變的過渡期中，一切都在蛻變，我們也要隨着一般科學研究的前驅先生，共同籲請政府社會都重視科學！

（圖上）世界女青年大會主席萬恩思（中）凌憲揚夫人（左）總幹事吳思英（右）
（圖下）大會席上之各國代表 （中國社攝）

世界女青年大會

（上接一版）外賓招待所位於西子湖畔寶石山麓，面湖背山，環境甚為優美，大會會場設於外賓招待所會議廳，會場布置簡潔莊嚴，四壁綴以事工統計比較表，及團體活動生活照片，中設主席台，舖以白色台布，台上置大瓶桂花，場外園內桂花盛開，陣風吹來，滿室生香。大會主席萬恩思端坐正中，凌憲揚夫人及總幹事吳思英分坐其旁，各代表坐椅則排列為半圓形。大會伊始。為肅穆莊嚴之靈修節目，全體代表宣讀聖經，齊唱讚美詩，並同聲祈禱。主席即依照代表名單，逐一點名，計劃代表及列席代表大會職員等，共為一百三十餘人。點名完畢，凌憲揚夫人代表中國青年協會，率贈鮮紅大木魚一隻，凌夫人乃解釋木魚為杭州歷史名產，足資成為世界女青年會在中國開會之永久紀念，萬恩思主席立接受，嗣後凡遇會場中注意力分散，或有議案須付表決時，主席必敲打木魚，成為控制會場空氣之重要工具。繼由大會與恩英總幹事讀世界各地婦女團體拍發之賀電，計卅餘通，其中數通係來自日本女青年會，歷述彼等得知世界女青年會在杭開幕，甚為欣慰，渠等因格於環境，未能參加，殊感遺憾，難以形容，按此次日本代表因澳籍東管制委員會之反對，致不克成行。又大會中到有德籍代表一人，惟聞對我國外交部曾有諒解，不得對外發表任何意見。

朱家驊等致詞內容

朱家驊開幕詞略稱：一年來學術空氣日漸濃厚，國內教育發展，國際文化合作，在在需要此最高研究機關充實設備加強工作，但目前之困難，較抗戰時期甚或過之，中研院現正設法使分散各地之研究所逐漸集中首都，以維完整。此次評議會重要之意義，在着手完成嚴密之研究體系，先就各方面提名之院士候選人決定一候選人名單，俾於明春舉行選舉，充實中研院之業幹，展開工作，迎頭趕上西方學術文明。繼由吳文官長鼎昌代表蔣主席致意慰勉，李中監委石曾代表中央黨部祝賀會議成功，李氏並詳述國民黨自革命始即注重學術，民十七北伐成功後，中央政治會議在丁家花園開會，通過成立京，平，浙三研究院之原則，其後南京研究院在蔡孑民先生主持下，日益發揚，而成今日之中研院，渠手創之北平研究院今仍屹立，渠甚望兩者能密切合作，並擇適當時地舉行聯合大會。來賓致詞時，居正院長期望中研院能就形而上學域中，發現最高原則指導一切文化學術，王副院長雲五除代表院長祝賀會議成功外，並謂：張院長對胡適校長最近關於學術獨立之主張甚表贊同，認為留學生選派應予嚴審，減少名額，消除鍍金心理，每年節省外匯，可達一百八九十萬元，用於充實國內大學實大有可為。旋胡適代表評議員答詞，報告院士選舉籌委會經四次會議，已就各大學院校，研究學會及公務機關提出之五百一十人中完成初審程序，依此次評議會決定候選人名單，並由政府公告四月請全國人士提供意見後，即於明春五次會時予以選定，屆時學術體系得以完成，意義殊為重大。胡氏並論及留學生可分兩類，一類為可鄙之鍍金者，一類則為真正之學術研究者，渠所提倡之學術獨立，着重於使大學為研究機關，使國內大學學位較洋博士更為榮譽而可貴。渠並指出現在政府太不信任學府，要求把學位的授予權完全交予大學校，以免公文周折有辱學術尊嚴。翁文灝則認為天變道亦變，科學進步極快，國內在設備待遇上均對不起人才，應遣之到外國研究。胡先驌則認為政府應注意去歲國防最高委員會通過之以全部國家稅收百分之一作科學專款之決議，早日兌現以加強國防科學研究。最後李石曾氏就留學事傳達吳稚老之意見謂，留學要在外國發展，不一定花太多的錢，鍍金誠屬不必，然以留學吸收西方文化精神，則屬重要之事。

金璧輝公審情形

（上接一版）今日原定下午三時開審，過午持有旁聽證之人衆已擁擠高院後花園臨時法庭四周，統計二千餘人，四周樹上亦爬滿觀衆。法庭佈置於小方亭內，四周圍以牢固之杉桿，未開庭前，秩序尚可維持，及提到金璧輝，秩序大亂，金坐車內，被困人叢中半小時，始由軍警強行開道上庭，人聲鼎沸中，庭長吳盛涵與金之問答，尚須法警大聲傳話，記者亦未能全部記錄，旋因杉桿被擠折斷，衆人一擁上前，記者與中電三廠之攝影人員皆被擠出，金之辯護人李宜琛，李曹，丁作韶三律師亦被隔離，被擠受傷者大有人在，法案幾被抬起，憲警雖多而束手無策。金着綠呢西服褲，白毛綫上身，襯以油兜之短髮，時含笑環顧觀衆，似頗感興趣者。金胸有成竹，答話沉着自然，迄下午四時，終在極度混亂下，庭上宣佈中止審訊，金則在羣衆擁擠中由法警送上汽車，押回一監。

世界女青年大會朝鮮全體代表合影（王文西攝）

庭長談話

事後，記者經與庭長告今日之問答要點，據稱金多逃避回答，但在其承認汪逆訪日時，渠曾代日方詢汪與蔣主席有聯絡否之供詞中，亦得一部份間諜證據。吳氏稱：金為肅親王之女，三歲時由日人川島浪速抱養為義女，幼受日皇族教育，富武士道思想，浪速為清廷顧問，與肅親王等私交頗深，主中日親善，為金取名川島芳子。同時灌輸芳子以中日親善思想，芳子知其為滿清親王之後，乃誓意恢復滿清，金自稱十六歲時居滬，數月後由其兄金璧東接至長春，適逢偽滿成立，偽滿在北平組「定國軍」，欲收編雜軍，長白山獨立，金曾與其事，後為多田駿解決，金則返長春，而居多田左右，後到平，民卅年日方確曾將其押回國，不能證實原因。

金之供詞

今日庭上所詢者，為自偽滿成立，迄組「定國軍」一事，金對不利之點完全否認。金承認自任總司令，雖接其印鑑，而渠未就。民卅年汪訪日時，渠曾與頭山滿一同晤汪，詢汪是否與蔣主席有聯絡？汪答，「以後再談」。金謂報告日方則謂「無聯絡」，一八事變，承認曾與本莊，坂垣等共謀，與東條夫人有過從，與多田駿，松岡洋右有深交。承認民卅年曾在津蓊傷，而諱言為何種傷。此外在金之私信中，發見渠致人信輒自稱「本司令」，或署名「川島小皇子」，而金友人致金信中，則發現有勸其多活動，或許其男裝不宜其本身工作字句，此外並有寫金間諜活動之「男裝之麗人」小說。

「台籍川島芳子」許玉葉判徒刑

〔本報台北十五日電〕「台籍川島芳子」女戰犯許玉葉，十五日以濫用集體拘捕罪判刑十年。

煙台初巡（上）

本報特派員 邵慎之

烟台市區的奇山教堂，在本星期日纔趕了二年來未打的鐘。記者在收復後第五天到達，還早，美國水兵比我們來得更早，有一條美國巡洋艦停在烟台港外。據丁梓庭市長告稱：有一千個武工隊潛伏在市區，携有四百多支短槍，現在警察還沒有上崗，他自青島帶來的少數士警警察，他們一到烟台，立刻一鬨地各自回家去探望了。商店陸續的打開門板，可是沒有貨物。許多昔日的鬧市，現在十分清冷，專做出口生意的進德街，大馬路，與戰前比較，現在幾乎是一條死街，有的房屋竟已倒塌。規定在十時戒嚴，可是不到七點鐘，除開大兵之外，就行人絕跡。這種緊張不安的情緒，相信不久將會逐漸消失。烟台現在有十七八萬人口，這比起剛為國軍收復的膠東大城萊陽，相去不啻霄壤了。萊陽只有一千人。

物資早運空 到處有地雷

種種跡象，證明共匪撤退工作起碼在一個多月以前已經準備，這是最可注意的一點。民衆說，過去一個月來，每天起碼有幾百板車的物資運到市外去，最多時一次運一千輛以上。市府在四十里外的山間，挖起埋入土中的電燈泡和錫子，（這些是最易搬的東西）自然還有無數的東西仍在土中。國軍一路自萊陽方面過來，不斷在土裏挖東西，包括救濟物資（衣服，藥品等）和軍火，成千發日本重砲子彈，只能就地破壞，而救濟物資則成為「戰利品」。

我到達的時候，市內還在搬地雷。共匪單在海關附近，擋浪壩上，市府三處，就埋雷數百個之多，都是日本貨重雷，各處房屋，保險箱，凡未經工兵檢查過的地方，都使人戒懼，寫着「地雷危險」的警告字樣，而探雷器只有一個，實在是忙不過來了。

截止目前為止，還沒有人能夠舉出具體「證據」，指出蘇聯自大連方面向烟台作軍事接濟。但是民衆都能够記得，先後共有三條蘇聯運輸船自大連開出烟台港內，除開鐵道鋼軌之外，不知有什麼物資運來，而鋼軌是不易包裝和掩護的東西。據估計，這種鋼軌可能做頗多的短槍，這是普通的鐵工廠都能做的。至於運回大連去的，則是糧食。但三船所裝，最多不會超出兩萬噸，而帆船和小火輪的運輸則是各方面所不易估計的。國軍收復烟台後幾天，還有「難民」自大連坐帆船過來。黃浦江裏最小的舢小板，也同樣可以行駛在渤海口，來往於東北與山東之間，我看見當地的民衆實在操縱自如。大連日報幾乎是定時到達烟台，可是現在是沒有了。

偽鈔作了廢 花邊賤於布

民衆們的損失最突出

是「北海鈔」的作廢，一下子就把交換關係和金融活動完全凍結起來。於是，銀元銅板便成了主要的通貨。（原先也有市價），而軍隊則使用法幣，三天之內，一百元換當十銅元一枚的比價成了固定的行市，三萬元法幣換銀元一枚。膠東一帶，「北海鈔」以廿五元法幣比一元一直跌到以七元法幣換一元，以至完全作廢。烟台成為法幣世界的第二天，有的士兵以一萬五千元購得皮鞋一雙，二十四小時內，以幾何級數上昇，推測原因，可分兩種：一種是不知法幣的真實價值；一種則是渴望獲得新的通貨。縱然貨物稀少，由於後一種原因，其價格還是十分低（與青島，上海比較），許多從裝束上看來是中產以上的婦女，也擺着地攤，他們都是亟待法幣來購換糧食的人，他們取出多年深藏的衣料物件，在街上擺賣，以換取數目可憐的法幣，可是這在目前對他們太有用。稍有良心的人必然會感到有些東西簡直是刼奪，例如著名的花邊，已經多年不能出口，現在便比土布在上海的市價還低（以尺幅大小來比較）。

軍差船來去 民衆瞪眼看

記者搭台中貨輪到烟台，除軍艦外，這是第一艘商輪，但是服軍差，裝去軍用麵粉一萬袋，順便還有其他的搭客。民衆們蟻集碼頭，看這船開進去。民衆們總是瞪着眼看道看那，把印象和意見埋藏在心底深處。一批軍官空着身子，帶着女眷上岸，他們瞪着眼看，及至這條軍差船在十二日駛回青島時，便有鋼琴，沙發，傢具等隨着駛出港去，民衆們也瞪着眼看。有的已被埋在泥土裏，有的則在眼前隨波而去，同是不知去向。烟台的「戰利品」也無非這些。如果要想發一宗文件或報紙，或好一些的書，却不可能。我的努力等於零。

可是英國領事館的檔案是完整無缺，並不是密藏得好，而是過去沒有搬出過。美國領事謝偉志，英國代理領事艾克夫，同丁梓庭市長來得一樣快，他們是隨桂永清總司令所乘的娛蝟號抵此的。外僑在烟台的，有法，意，英，希，四種國籍，總共不足廿人，都窮得像「癟三」，但比中國人，生活總在水準以上。談到過去的情形，都不願有何意見，主要的是力謀恢復其產業。（未完）

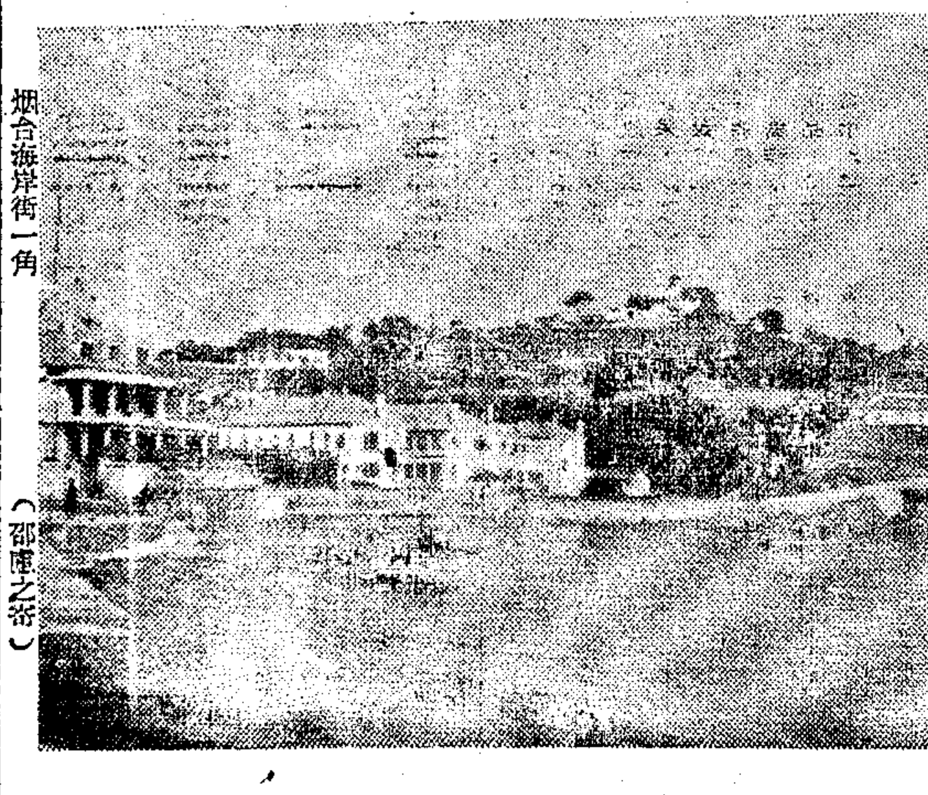

烟台海岸街一角 （邵慎之寄）

滬美商宴議員

〔本報訊〕本市美商總會昨日正午假江西路美國俱樂部，歡宴來滬訪問之美國議員。出席者除美議員杜立佛．霍爾．史各脫（共和黨）及哈勒斯（民主黨）四人外，被邀參加者尚有美駐滬總領台維斯，大美晚報主筆高爾德，美國新聞處長康納斯，上海電話公司總經理阿爾荼護，商務參贊卡爾奈台，美總統輪船公司總經理氏等商界領袖十餘人。席間台維斯及高爾德等均發表演說。

招待英訪華團 滬社局提資料

〔本報訊〕英國議會訪華團將於廿日抵滬，並參觀各工廠，社會局昨日特召開籌備會議，提供參考資料：㊀本市失業工人約卅餘萬人。㊁現有產業工會共二百七十一單位，會員二十一萬八千八百零四人，職業工會一百五十二單位，會員二十一萬三千四百七十一人，全市共有工人四十三萬二千二百七十四人。㊂全市大小型工廠共有三千三百十單位，已成立勞工福利社者六十二單位。㊃工廠衛生委員會已設立勞工醫院兩所，滬西勞工醫院備有免費病床二百個，滬東勞工醫院尚在建造中。

訪華團暢游頤和園

〔本報北平十五日電〕英議會訪華團今上午暢遊頤和園，中午應何思源市長在其就職之歡宴，飯後參觀清華大學，燕京大學，北平圖書館及該館舉辦之英國書展覽。

無錫青島 物價回漲

〔本報無錫十五日電〕今日此間物價繼驟跌後，已一致回漲，白粳跌至七十萬，杜小麥五十八萬，棉紗疲跌一百五十萬，人心稍安。

〔本報青島十五日電〕青物價回漲，三十二支銀月紗今收價一九八〇萬，火油三二〇萬，兵艦粉跌至卅三萬，紙烟一致下挫一成至二成。

南通物價漲

〔本報南通十五日電〕連日物價因受滬市影響，一日三市，本縣有關當局已召開物價評議會，以期抑平。據悉：若無效，當局將作嚴厲處置。

蘇北暫停徵兵

〔本報南通十五日電〕蘇北征兵因綏靖區需要係逕徵未征足之縣份，已奉准暫行停征。

蘇省徵實縣份 今起一律開徵

〔本報鎮江十五日電〕蘇省本年征實縣份，計江南北有上海，寶山，溧陽，常熟，江都，興化等廿九縣，內決定附加者計十四縣。現因籌種孔亟，決定自十六日起一律開征，並限於本年底止完全繳解，至附加未決定縣份，擬另案辦理，不得藉此而延緩開征。聞此項附加收入，將完全作為補助地方經費，以解當前縣財政困難。

董顯光談話 杜斌丞罪該槍斃

〔中央社南京十五日電〕政院新聞局十五日招待會，董顯光局長，答復記者詢問：㊀關於杜斌丞槍決案，民盟復利用宣傳伎倆，淆亂社會視聽，本人茲特鄭重聲明，杜犯之被槍決，與其民盟盟員身份毫無關連，不論杜犯兼具何種黨籍，按其罪狀，依法當須槍斃。㊁馮玉祥將軍一向對人對事喜作批評，故對其最近批評政府領袖之言論，當局並不介意。

谷正綱將赴印 出席亞勞會議

〔本報南京十五日電〕亞洲勞工預備會議定廿七日在印舉行，社會部長谷正綱頃奉准主席前往出席，並決於大會中發表演說，以闡揚我國勞工制度等。谷氏定廿五日自滬飛印。又我代表團一行，已於十五日夜車先赴滬。

長沙漲風烈

一日間百貨漲五成強 各商店提早閉門加碼

〔本報長沙十五日電〕長沙米價突破四十萬大關，有價無市，錢業拆息近五百萬，各商店十四日均提早閉門，增改碼底，一日間百貨上漲百分之五十強，市息加至一百萬元月息四十萬零五千元。

漢禁售三道機米

〔本報漢口十五日電〕漢市府為平抑糧價，頃下令禁止製售三道機米，並規定各級米價應由糧商逐日報府核定。

蘇浙米糧業請願

要求繼續免徵營業稅

〔本報無錫十五日電〕米糧業免征營業稅，十月底滿期，蘇浙兩省米糧業今日赴京請願，要求繼續免征，錫邑米業代表趙章吉及商會理事長錢孫卿，同日赴京請願。

津市府外事處長 被控接收時貪污

〔本報天津十五日電〕津市府外事處長李大為，被控於接收駐津美軍撤退之司令部時移挪匿軍用品物資，業經市府查明，已函津市府查辦。

汕頭駛台汽艇 新東號沉沒

乘客十餘人失蹤

〔中央社廈門十五日電〕據交通界息：由汕頭開台灣之「新東」號汽艇，於十二日下午四時駛至廈門海面時，機房突發火，經船員營救無效，搭客七十餘人，紛紛落海逃生，當由太平號帆船與環東輪船前往營救，五十餘人脫險，十餘人失蹤，全船貨物約值數十億，全部損失，汽艇燃燒至午後九時，沉入海底。又航行台廈間之「新勝利」輪，刻被風打至汕頭海面，旅客四人落海，生死不明。

川省國防公路 決先築達廣綫

卿接漢渝川陝兩路

〔本報成都十五日電〕川省府十五日省務會議通過，配合當前情勢，大巴山國防公路改變計劃，提前完成達縣至廣元綫，此綫將為聯接漢渝川陝兩路，全長四八二公里，預算經費三四八億，決請中央派大員主持，並監督工程。

青島灣 闢為漁港

〔中央社青島十五日電〕本市團島灣形勢優良，為一天然良港，市府接納參會建議，闢為漁港，頃撥款三千萬興建，港務局已派員着手測繪工作。

青海黨團合併

省黨部人事已派定

〔本報西寧十三日電〕本省國民黨與青年團合併事，十日已告竣，並舉行黨團統一組織會議，中央派韓振譽為黨團統一視察員，省黨部主委馬紹武為主委，青年團幹事長馬少香為副主委，省黨部書記長高文遠為書記長，青年團書記趙迪為副書記長，其餘人員按規定分派，現合併就緒，並着手開始黨員登記工作。

要聞簡報

▲本報北平電 鄭彥棻否認渠將長平市說，惟渠日內將返京。

▲瀋陽電 遼寧省文化運動委會，頃致電首都中國文化協亂救國會，擁護該會「解散民主同盟」之主張。

▲本報南京電 京各報定十六日起加價一倍，對開報一律增至每份二千元，小型報一千元。

▲本報長沙電 國軍故七十七師長羅君健，本年二月間在晉博山剿匪殉難，忠骸十四日運抵長，將卜葬岳麓山黑石坡七十三軍公墓。

▲香港電 香港灣前日本憲兵司令安井，十四日以戰犯罪執行絞刑。

▲本報杭州電 杭江干脚伕搬運業職工，因要求加薪六成未遂，五日罷工，市府定十六日召集調解。

▲廣州電 澳洲歸國抗戰華僑四百餘名，滯留廣州光孝寺，十五日開始資遣回籍。

▲漢口電 武漢行轅程主任，十五日晨赴陸軍總醫院代表蔣主席慰問傷患官兵。

▲南京電 國府十五日明令褒揚國民參政會故參政員張寰權。

▲廣州電 國際難民組織遠東局，於十四日至十八日在香港舉行業務會議，局長王人麟已由滬赴港主持。

▲香港電 香港航空公司宣布，即將派機至上海廣州，測量航線。

中國化學工業社三十六週紀念

五萬萬元大贈獎

買貨叁萬元 得獎壹萬萬元

時代霜 芳澤、脂 白玉牙膏 金雞香皂 軟質雪花精

頭獎—一個獨得本社出品代價券一萬萬元
二獎—八個各得本社出品代價券五百萬元
三獎—三十個各得本社出品代價券一百萬元
四獎—（與頭獎末三字相同者）各得本社出品代價券五萬元
五獎—（與頭獎末一字相同者）各得特號白玉牙膏一支

贈獎辦法：自民國卅六年十月十五日起至同年十一月十五日止凡向上海南京天津杭州漢口廣州無錫等處各百貨商號購買本社出品三萬元者贈本社三十六週紀念贈券一張多購多贈（贈券照完得提早截止）並定于同年十一月十五日在上海當衆開獎（開獎地點另行公佈之）

今天假座聯合電台播送 明天（十六日） 越劇 滬劇 彈詞 大會串

每晚轉播 梅蘭芳 楊寶森 平劇 週波九〇〇

氣贈播送 嚴雪亭三笑 週波九四〇

880K.C. 6.30—7. 施偉章 周廷徽 四明南詞

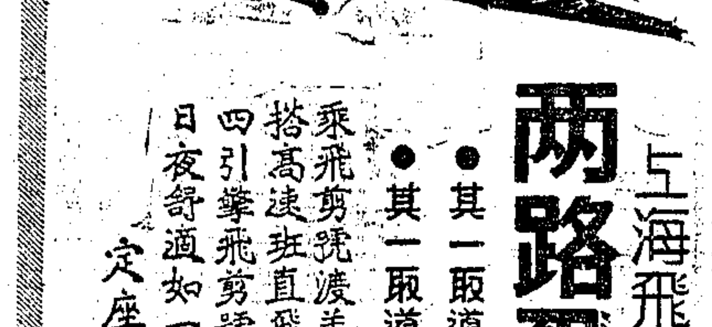

上海飛往舊金山或洛杉磯

两路飛剪任便選擇

●其一取道東京及檀香山（每逢星期三開航）
●其一取道關島及檀香山（每逢星期六開航）

乘飛剪號渡美道出中太平洋風和日麗迅疾舒適或搭高速班直飛加州或檀島逗留遊玩移時悉聽尊便四引擎飛剪號中餐肴佳美服務週到坐卧安樂持中日夜舒適如一

定座洽詢 上海外灘沙遜大廈內中國航空公司售票處 電話一五七五七

汎美航空公司 環球飛行 經驗豐富

吳興昌

現成新西裝

特價大傾銷

關脫克司西裝每套3.000.000.—
黃板呢西裝每套3.150.000.—
棕柳條花呢西裝每套3.350.000.—
白條哈味呢西裝每套3.350.000.—
關軋別丁西裝每套4.000.000.—
米黃嗶嘰西裝每套4.400.000.—
全毛嗶嘰中山裝每套2.400.000.—
英海力司西裝每件1.400.000.—
棕絨水米冬大衣每件2.750.000.—
藏青大衣呢大衣每件2.000.000.—

精良犧牲品廉售

關柳花呢西裝每套2.200.000.—
灰法蘭絨西裝每套2.200.000.—
紫脫克司西裝每套1.700.000.—
火姆司本大衣每件1.200.000.—
灰兔子呢西褲每條 350.000.—
灰法蘭絨西褲每條 500.000.—

承蒙賜顧 恕無還價

（愛文義路卡德路口）

召開國會特會希望微薄
美修訂援歐程序
緊急援助延至明夏終止

〔路透社華盛頓十四日電〕杜魯門內閣於研究國會之態度及緊急措施之可能性後，已在重新編製援外之時間表。政府官員雖力言尚未成立決議，但稱關於取消於十二月初召開國會特別會之計劃，已在考慮之中。權宜援助計劃將展延至一九四八年六月卅日爲止之會計年度年底，而馬歇爾計劃則將於彼時後立即開始。此一新計劃有賴於兩點之解決：㊀國會能肯定允諾，於明年一月初復會時，就權宜援助計劃，採取迅速而適當之行動否？㊁不經國會通過，能獲權宜援助所需之資金否？進出口銀行及物品貸款銀團之首次參加昨日白宮之重要會議，使人相信權宜援助資金得不經國會而獲得。進出口銀行既已允許法國以原供建設計劃用之貸款計九千萬元，移作支付必需物品價款之用，未始不能以該行八億元之資本，或至少其中之一部份，作爲緊急援助法義之用。美政府人士謂：放棄召開國會特別會之計劃，使政府及國會均感不快。許多官員相信，如能使國會保持不生氣之態度，並斷定其得以通過適當之緊急資金，供作一九四八年上半年六個月內之援助費用，然後再審查歐洲之通盤長期復興計劃，則援助計劃之得經國會順利通過，必有更大的成功希望。頃悉：歐洲十六國經濟合作委員會主席弗朗克斯爵士昨訪美副國務卿洛維特及克萊頓時，已曾非正式談及美政府之前一計劃。同時法義兩國形勢，已趨好轉，法國除已獲進出口銀行之准許，以動用九千萬元之貸款外，並可分得納粹所刧黃金價值約九千萬元，日本所刧黃金價值約三千六百萬元。此外，因美國軍隊在法國而由美國給予法國之報酬約五千萬元，亦已在巴黎談判中。義大利可望自納粹被刧黃金中獲得價值約三千萬元之黃金。

〔合衆社華盛頓十四日電〕召集美國會特別會議之機會日益減少，國會方面人士報告，杜魯門總統迄未取得共和黨方面之保證，限制會議祗討論五億八千萬元援外法案。據稱：參院外委會主席范登堡報告政府首長稱：渠信以「一包」方式應付歐洲經濟危機，事實上不可避免。擁護政府者相信，范氏之實意在將長期馬歇爾復興計劃與杜魯門要求權宜援助法案與渡過冬季之緊急法案合併。民主黨參議員私人談話稱：此舉將減令彼等支持歐洲復興之方案，雖此計劃所需之確數尚未定案。

阿拉伯聯盟決議
對猶施經濟封鎖
百餘酋長決心保衛聖地

〔本報訊〕倫敦十五日廣播：貝魯特訊，阿拉伯各國今日繼續開會，席間一致表決將各該國之邊境封鎖，加緊抵制猶太貨物之輸入，作爲反猶運動之一環。

〔中央社安加拉十四日電〕阿拉伯世界現已戰雲密佈，據自各阿拉伯國家首都來訊：㊀巴加底坦之阿流亡政府已組成，可能由赫賽尼大主教任領袖；㊁所有阿拉伯國已組成聯合參謀部；㊂七阿拉伯國家軍事上分工合作，如敘利亞担任騎兵，外約但担任機械化部隊，黎巴嫩担任步兵，沙地阿拉伯担任空軍，埃及伊拉克担任砲兵及醫藥供給等。

〔路透社貝魯特十四日電〕阿拉伯聯盟秘書長阿柴姆今日稱，阿拉伯國關於巴勒斯坦之討論業已結束，此項討論係在敘利亞首都大馬色，黎巴嫩首都貝魯特，外約但首都阿曼舉行。昨在外約但王阿杜拉之宮中，舉行圓桌會議，業已就各點成立完全協議。據此間關係方面稱，阿杜拉王業已同意，至少暫時放棄其大敘利亞計劃，以免妨礙阿聯盟就巴勒斯坦問題之一致立場。阿拉伯軍總司令人選現尚待決定。

〔合衆社耶路撒冷十五日電〕據可靠方面訊：皮爾希巴區一百餘名酋長在沙漠開會，致電彼等於開羅之耶路撒冷回教大主教稱，「我人支持閣下保衛國家。」各酋長決議支持阿拉伯高級委員會之「防衛巴勒斯坦」政策，並決定成立「國衛軍」。

敘代表反對
組國際警察
美對蘇勢力伸展懷戒心

〔合衆社成功湖十四日電〕敘利亞代表齊尼丁今日提出警告稱：聯合國所建議之巴勒斯坦警察力，必將引起流血，如敘利亞予以同意，即無異招致戰爭與毀滅也。

〔路透社倫敦十四日電〕蘇聯在聯合國機構中支持巴勒斯坦之分治，首次引起蘇軍進駐東地中海之問題。美代表團於上週六在聯大巴勒斯坦特委會中闡述美國之態度時，曾表示維持過渡期間之法律與秩序起見，需要由聯合國徵募志願人員，組織特警隊，如果蘇聯於在原則上同意分治之後，復表示願意協助執行此一解決辦法，則對蘇公民之願充任志願警察者必甚踴躍。

託管委員會
通過印建議

〔合衆社成功湖十四日電〕聯合國託管委員會今日雖經擁有殖民地國家及美國之竭力反對，卒以廿五對廿三票，三票棄權通過贊成託管制度乃促使世界殖民地獨立捷徑之決議，此一決議係印度所提出者。

法罷工潮擴大
政府籌商對策

〔合衆社巴黎十五日電〕共黨指使下：巴黎交通工人罷工，已歷兩日，法內閣十五日舉行緊急會議商討對策。顧瑪迪總理報告勞工問題之嚴重性，以及政府之緊急措置，目前政府與工人間已陷於完全僵局。顧瑪迪稱，渠決不再與勞工總會舉行談判，巴黎各工會將於十六日集會，可能又將引起若干處同情罷工。目前法國工潮共有五起，巴黎交通工人・巴黎曳引機廠以及氣象台等。雷諾特汽車廠・美國鐵路工人・

〔聯合社巴黎十四日電〕法政府今日採取堅決措施，應付交通工人之罷工。政府已徵用私人公共汽車三百輛，維持都會之最低限度交通。並徵召臨時車夫開駛車輛，軍用卡車一千五百輛暫供載客，但工潮今夜開始擴大至其他工業。

〔路透社巴黎十五日電〕法商船水手要求改善待遇，如不能於今日獲得滿意答覆，則自星期四晨起，法國及阿爾及里亞各港懸掛法旗之各船輪副六千名，水手二萬五千名，即將實行罷工。

克萊頓辭職

〔合衆社華盛頓十四日電〕據可靠方面悉：馬歇爾計劃主要籌劃人之一副國務卿克萊頓，已向杜魯門總統提出辭呈。克氏辭職主因爲個人康健問題，渠現年六十七歲，爲美國有數之百萬富商之一，一月前即提出辭職，由馬歇爾挽留至今。

邱吉爾預言
蘇將退出聯合國

〔合衆社紐約十四日電〕邱吉爾十四日廣播稱：蘇聯及其衛星國可能退出聯合國，造成兩個世界，惟此分裂並不一定引起戰爭。邱氏演辭之直率，頗似渠去年在富爾敦之演說。渠稱事實上蘇聯之退出乃一佳事，蓋雙方由此可以知己知彼矣。邱翁稱，戰爭之發生，由於交戰兩方相信勢力相等，然如蘇聯及其附庸退出聯合國，另組獨立之集團時，雙方勢力絕不至於均等。

聯合國經濟小組
贊同馬歇爾計劃

〔聯合社成功湖十四日電〕聯合國大會經濟小組會今日表決贊同馬歇爾經濟援歐計劃，斯拉夫集團國家獨持異議。

聯合國設置小型大會案
我國有條件支持
蘇持異議議美勇於玩火

〔本報訊〕紐約十五日廣播：成功湖訊：聯大政治委員會今日開會，中國及烏拉圭兩國支持美國所提成立五十五國「小型大會」之建議，惟中國代表顧維鈞力主「小型大會」之權力，應加以限制。

〔合衆社成功湖十四日電〕蘇聯今日攻擊美國提交聯大主張設立過渡「小型聯合國大會」之建議。美代表杜勒斯在政委會提出建議後，蘇代表維辛斯基即起立聲稱，「如美國願意不將朝鮮問題之類列入議程，則大會當可不致「工作過度」。」渠復申蘇聯之建議，如美國答應撤軍，蘇軍將撤離朝鮮，「由韓人自己決定政府之體制」。

維氏稱，「美國一方面稱大會工作過於沉重，而另一方面，議程上徵多不必要之題目，如朝鮮之獨立等題，此事應在今年底軍隊撤離後，直接提交韓人，議程上更有極困難而易引起糾紛之課題。閣下有何理由將之列入議程？此舉大悖邏輯及理論。」維辛斯基攻擊美建議稱，「杜勒斯不敢直稱渠有隱衷不能宣佈，瘋人常以玩火爲樂，然大國如美國之負責人物竟亦勇於玩火，誠爲憾事。美國之建議曾得玻利維亞迅速之援助，然此建議不僅無法達成聯合國成立之旨趣，且可能引起相反的效果，不能增強聯合國，適足以減弱之。此建議將削弱反對販賣戰爭之惡勢力。「小型大會」成立後，美國以鑒批謊言宣傳製造新戰爭之努力，亦可無阻礙矣。蘇聯代表團相信現時任何削弱聯合國之情形，均足以滋長新的戰爭販子。杜勒斯或已遺忘此事，否則杜氏必無膽量說明此事。」維辛斯基稱，「英國之建議雖有其秘密性質，最後顯示英國對聯合國程序之進行方式不滿之至。美國發覺以合法手續取消否決權爲不可能時，乃出之於他法。蘇聯代表團相信，英國之建議係其計劃之一部份，目的在於取消安理會，而以同類之委員會替代安理會，以取消大國間之全體協議，蓋此一點正使英國無法在聯合國中取得獨裁權也。」

安理會理事難產

〔路透社成功湖十五日電〕安理會理事選舉之僵局，似尚不易打破。拉丁美洲代表團昨夜再度召開秘密會議，想彼等對於支持烏克蘭之立場，無甚變更。諸傳拉丁美洲六國將轉而支持印度之說，尚不能證實。

美陸軍告誡士兵
防蘇聯可能攻擊

〔合衆社華盛頓十四日電〕美國陸軍十四日印就小冊，分發世界各地美軍，內容係警告三軍，蘇聯擬藉控制歐洲大陸之助，可以向「任何方向」發動攻勢。小冊係供美軍司令官，訓迪士兵之世界地理政治知識。並稱，蘇聯可西向以入歐洲，東向出中國，北越北極而進北美洲。蘇聯之地理形勢特別有利於攻勢，而不利於守勢，蓋蘇境幅員浩淼，兵力易於分散。

史達林
★長期休養★

〔聯合社倫敦十四日電〕莫斯科電台今日廣播，透露史達林總理現在黑海區休養。據該電台稱，史氏曾在黑海區沙赫地方接見來蘇考察之英國會工黨議員八人。史氏將於本月廿一日度其六十八歲壽辰。渠自戰爭結束以來，即在沙赫長期休養。

蘇聯黃金運美

〔聯合社華盛頓十四日電〕商務部宣布，今年九月廿四日爲止一星期內，蘇聯會以價值五．六二四．二八六美元之黃金運至美國，此數等於該星期外國運美黃金總值七．八七七．四一八美元之黃金總額三分之一以上。南非運美黃金總值元，超過總額之半數。

羅馬市選舉結果揭曉
左右翼勢均力敵
加斯貝利內閣傳將改組

〔聯合社羅馬十四日電〕市議會選舉今日最後檢票結果，共黨控制之人民集團與基督民主黨，可在市議會中八十席各占廿七席。兩黨票數相差不足百分之一，其餘票數則爲各小黨分得，自左翼溫和派至法西斯派均有。雙方既係勢均力敵，預料新議會勢於推選市長問題，殆將陷於僵局。

〔路透社羅馬十四日電〕據悉基督民主黨擬以現任國防部長秦谷拉尼爲市長，此舉證實加斯貝利於市選舉結束後將改組內閣之說。若干左翼溫和派共和黨及社會工人黨領袖薩拉迦特，可望參加內閣。

安理會討論印荷爭端
我支持英國建議
蔣廷黻表示同情印尼獨立運動

〔中央社成功湖十四日電〕我代表蔣廷黻，今於安理會中發表演說稱，中國支持印尼獨立運動，但對印尼軍隊中非正規部隊所加諸平民之種種暴行，不能同意，更難予以支持。吾人認爲此種舉動，實非步向獨立之適當途徑。余雖接獲甚多印尼華僑伸訴遭受印尼非正規軍虐待之電文等，然余迄未提交安理會，因：㊀余不願阻礙及此兄弟之邦人民之獨立運動；㊁印尼各領袖對於阻止暴行，曾有誠懇之努力。印尼之華僑，雖遭受種種虐苦，然在致中國政府及余本人之電報中，仍主張印尼應於政治上獲得獨立。中國政府可以贊成蘇所提荷軍全部撤退之建議，亦可贊成澳洲所提荷軍作有限制之撤退之建議，但此必須獲得各種惡劣情況下繼荷軍撤退而發生之保證，因目前此種保證，尚付闕如，故中國代表團贊成英國之建議，即此問題應交付三人委會及領事委會處理。

日圓外滙率
我主張鄭重決定
對日管委會會作討論

〔新亞社東京十五日電〕對日管制委員會十五日舉行會議，由主席美代表西鮑德報告，若不確定日圓匯率，則對外貿易不能充分發展，故應盡從早確定匯率，並稱此乃麥帥之意旨。出席各代表對此多表贊同。中國代表稱：爲復興日本之貿易，誠宜速定日圓外匯率，惟日本之經濟尚未恢復常態，尤須注意，而確定匯率乃現實問題，故須不使影響於日本之工資物價體系，故須慎重決定。英蘇代表亦表示確定匯率殊爲必要。嗣決定將此問題，交下次會議再行討論。

巴西與蘇聯
有絕交可能

〔路透社里約熱內盧十四日電〕巴西外長費南台斯今日承認，由於蘇聯官方報紙消息報刊載侮辱巴西總統杜特拉之文字，巴西可能與蘇聯斷絕外交關係。巴西政府前已爲此事正式向蘇抗議。

法軍展開攻勢
佔領高平城

〔本報訊〕倫敦十五日廣播：海防訊，據法方消息，法軍已佔領海防北方一百八十七哩之高平城，而將維明與中國共黨間之聯繫切斷，軍火之走私，可望絕跡，維明軍隊已無法向中國廣西省方面退却矣。

波蘭行第七信

鐵簾背後社會浮相
寂寞的波蘭人（下）
本報特派員毛樹清

「柏克外長」在戰爭初起時，死在羅馬尼亞，共產黨執政以後，畢蘇斯基「開國」的功業，也被一筆勾銷，華沙城中心的畢蘇斯基廣場，現在改名爲「勝利廣場」，場上原有的畢氏銅像已經拆去，銅墻下面的波蘭復國（一九一四—一九一八）無名英雄墓，仍然享受著薛花香草的祭奠。雖然，從純粹理論上說來，共產黨曾經否認那一次的「復國運動」，出諸波蘭人民的願望。盧布林政府獨立節那天，我在畢蘇斯基廣場巡禮了整個下午，那是一座塚仿凡爾賽一樣的勝地，成千波蘭男女老幼，彼此都在那兒看熱鬧，其實，看熱鬧也是假的，因爲除了共產黨的擴音機廣播以外，根本沒什麼熱鬧可言，彼此祇是人看人，來消磨他們寂寞的歲月。

波蘭人是寂寞的，我覺得用「寂寞」來形容今天波蘭人的精神生活，一點不過份。戰爭和災難，使波蘭死亡了九百萬年青壯丁，有一張華沙的小報上說：現在一個波蘭的年青男子，平均有十九個年青姑娘來追求，愛情在華沙，以及其他許多波蘭的城鎮中，都在一個不平衡的「偶力」中發展，跟愛情聯帶在一起的精神生活，尤其寂寞得可怕。

在夕陽西沈以後的某一個黃昏，我在華沙最熱鬧的「瑪薩可斯加」大馬路閒步，一大羣寂寞的波蘭人，圍觀著兩個醉漢的吵架，人羣像浪潮一樣地往復去來，就這樣用來消磨他們寂寞的歲月。

波蘭政府現在也在竭力做文化建設的工作，內閣文化部標榜了一句「提供精神生活」的口號。我在外交部國際宣傳處的記者招待會上，很有興趣的一次，是聽文化部戲劇運動負責人的報告，那位先生說：波蘭在納粹鐵蹄佔領期間，有整整六年沒有戲劇，光復以後，許多戲院的建築被摧毀，「劇運」工作者從廢墟上，肯手做荊棘叢生的重建工作。到目前爲止，波蘭已經有三十三個規模宏大的「國家劇院」，散佈全國的小規模的國營劇團數達八千。過去一年間，全國戲院的觀衆總數達十萬萬人，較戰前增加四倍，文化部而且創辦了三座高級戲劇專科學校，並且負責提高全國各地演員的生活薪津。戰前一個演員，平均拿四千至六千波幣，現在增加到一萬四千至三萬二千波幣（月薪）。他說：「因爲物價上漲，戲劇工作者的物質生活，還是艱苦的。」

他說：解救波蘭全國的精神生活，是不容易的，文化部現在和「全國戲劇協會」密切聯繫，提倡工作競賽，特別是波蘭大戲劇家「維斯屏斯基」和莎士比亞名劇的競演。有十四家國家戲院，參加這一項工作競賽，成績特別好。他還說：戲劇協會是波蘭全國的作家，演員，藝術家，合併組織的。文化部最近新撥了一萬萬元，獎勵給成績卓著的戲院經理和演員。

記者會上，頗有幾個了解戲劇的「內行人」，英美記者特別有興趣的，是波蘭人瘋狂的歡迎莎士比亞的戲劇，此外，蕭伯納的劇本寫作，也有被譯成波蘭文的。一年多來，文化部翻譯了近百部國外名劇，俄國戲劇如溫屈洛芙斯基，戈果里，和雪穆諾夫的作品，也相當地配合波蘭觀衆的胃口。「大約有五分之一的戲院文化部指定專門上演年青作家的優秀作品，」波蘭政府對有希望的青年戲劇作者，有特別的獎勵金。虔誠的天主教徒，二十多歲的羅斯狄勞斯脫，和生物學的學生奇斯芙斯加，都會經先後獲得這一項獎金。」

可惜的是，我始終沒有機會看到華沙演出的戲劇競賽，在萬分倉促的逗留中，華僑朋友卓進蘭夫婦，邀我看了一場俄國電影，那天是禮拜日，有好幾家電影院，指定給共產黨黨員免費看戲，旁人都不得入，我們在瑪薩哥斯加大馬路南段一家商營電影院門前徘徊，有迎面兜生意的「黃牛票」黑市。一朋友們說：看電影買票，在華沙不是一件頂容易的事。我常常想起這句話，想起那些寂寞的波蘭人！（寫於布列斯特飯店）

國民政府註册 吳縣西山大成鑛務運銷股份有限公司復業通告 運字第二號

查本公司經國民政府註册創始於民國二十一年至二十二年十二月一日即與吳縣西山成金兩鑛區訂立合約三種嗣由本公司繳付現金保證並借款予鑛區鑿井築路救濟鑛工改良鑛區當局授予本公司永遠獨家運銷之專利權詳細載明原約自簽字之日起不論人事之變遷均繼續有效該項合約三種當經呈請國民政府註冊並經吳縣地方法院公證[illegible]抗戰[illegible]十年刻經全體股東議決訂於民國三十六年十月十日在吳縣西山本公司原址復業特此通告

名譽董事長 錢梓楚
名譽董事 薄公謹 張壽鵬 邵烈村 宋續成 王叔介 鄭子良 范壽康 陳大佐 蔡芬孫
董事長 蒲劍英
常務董事 許沁白 林瓊谷
董事 袁世中 徐高瑞 李樹棠 陳坤 陳經之 邱其棻
監察人 劉卿熙 鄧致卿
總經理 徐高瑞 協理 王林
公司：蘇州西山東河鎮 駐城辦事處：蘇州曹家巷四十七號 電話二二〇〇號

經理處 和衷行

重式自由車鍊

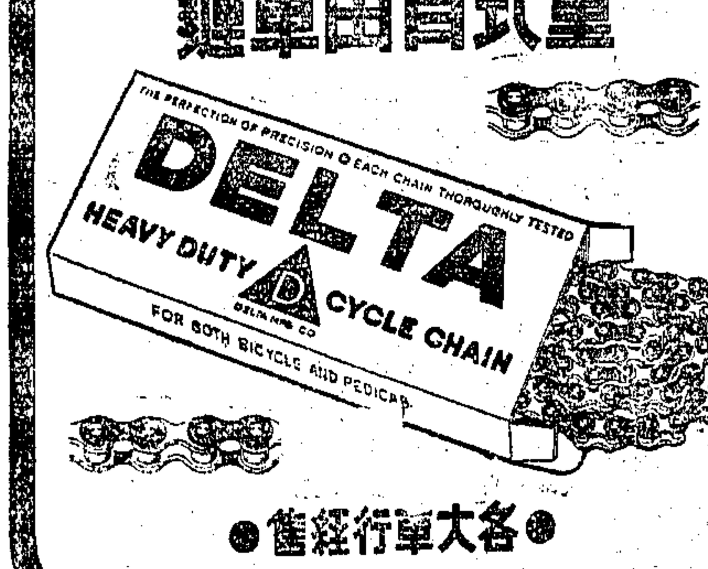

●各大車行經售●

自由車飛輪

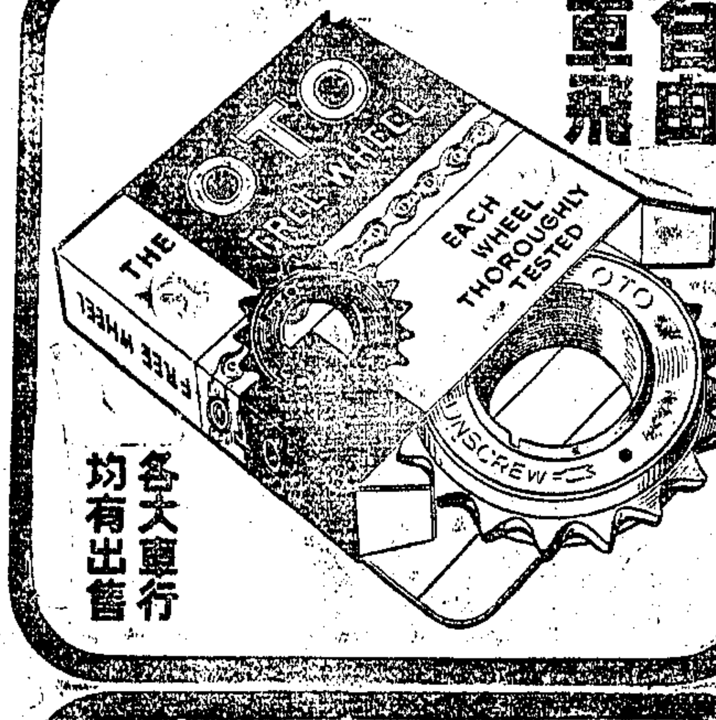

各大車行均有出售

各種皮線
●各大電料行經售●

震亞電業廠出品

自由車踏腳

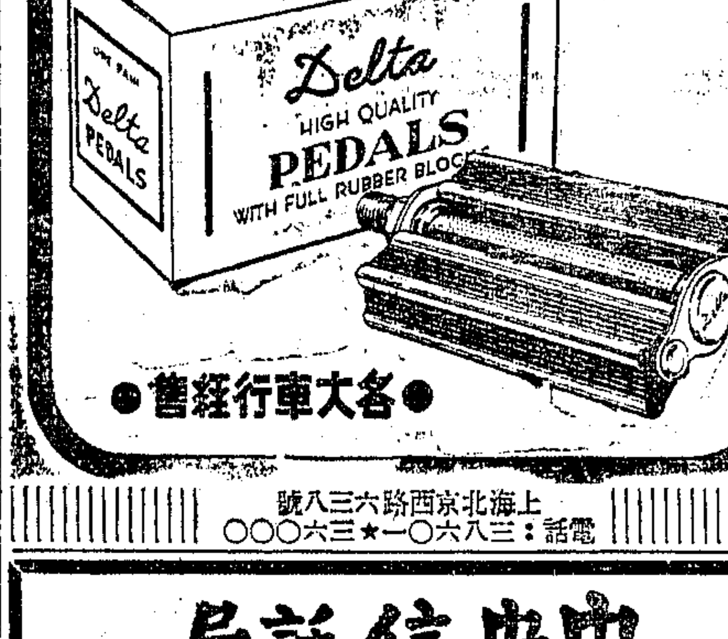

●各大車行經售●

上海北京西路六三八號 電話：三八六〇一★三六〇〇〇

上海人最歡迎的
一百號牙刷

經十年研究之梁新記出品的一百號牙刷，銷數逐月增加。爲上海人最歡迎的牙刷。此刷經洲燕汽消毒，刷牙時絕無氣味。

梁新記兄弟牙刷公司出品
總行廣東路●總廠打浦橋

中央信託局
團體分紅儲蓄存款
民國卅六年十月份分配紅利中籤號碼單

本月分配紅利抽籤係於十五日下午三時在上海虎丘路二十七號本局大禮堂公開舉行由財政部代表王鰲堂 中中交農四行聯合辦事總處代表徐世綬 本局理監事會代表楊立章 查賬會計師丁喆明到場儲戶代表葉元傑 劉世勛 監督辦理其結果如次：

◀本月加入抽籤之分紅儲蓄存單號碼▶

甲種：第一期第一團體自A010000號至A019999號
第一期第二團體自A020000號至A029999號
第二期第一團體自B010000號至B019999號
第二期第二團體自B020000號至B029999號
第二期第三團體自B030000號至B039999號

1．甲種第一期第一團體之中籤分紅存單號碼：

紅利別	中籤存單號碼	戶數	分配紅利金額
第一紅利	A012011	一戶	獨得國幣一千萬元
第二紅利	A012693 A017755	二戶	各得國幣一百萬元
第三紅利	A014131 A013653 A014076 A018284 A018405 A011012	六戶	各得國幣五十萬元
末尾紅利	凡存單號碼末尾11者均爲中籤	一百戶	各得國幣五萬元

2．甲種第一期第二團體之中籤分紅存單號碼：

紅利別	中籤存單號碼	戶數	分配紅利金額
第一紅利	A022601	一戶	獨得國幣一千萬元
第二紅利	A027278 A020646	二戶	各得國幣一百萬元
第三紅利	A023302 A028902 A023522 A025995 A022775 A020132	六戶	各得國幣五十萬元
末尾紅利	凡存單號碼末尾23者均爲中籤	一百戶	各得國幣五萬元

3．甲種第二期第一團體之中籤分紅存單號碼：

紅利別	中籤存單號碼	戶數	分配紅利金額
第一紅利	B013030	一戶	獨得國幣一千萬元
第二紅利	B015722 B018796	二戶	各得國幣一百萬元
第三紅利	B017079 B018990 B011354 B017798 B019114 B018225	六戶	各得國幣五十萬元
末尾紅利	凡存單號碼末尾93者均爲中籤	一百戶	各得國幣五萬元

4．甲種第二期第二團體之中籤分紅存單號碼：

紅利別	中籤存單號碼	戶數	分配紅利金額
第一紅利	B020583	一戶	獨得國幣一千萬元
第二紅利	B027756 B022435	二戶	各得國幣一百萬元
第三紅利	B029752 B020030 B022545 B024093 B028857 B023241	六戶	各得國幣五十萬元
末尾紅利	凡存單號碼末尾97者均爲中籤	一百戶	各得國幣五萬元

5．甲種第二期第三團體之中籤分紅存單號碼：

紅利別	中籤存單號碼	戶數	分配紅利金額
第一紅利	B036089	一戶	獨得國幣一千萬元
第二紅利	B032554 B036910	二戶	各得國幣一百萬元
第三紅利	B038520 B035230 B039253 B032234 B038142 B036152	六戶	各得國幣五十萬元
末尾紅利	凡存單號碼末尾78者均爲中籤	一百戶	各得國幣五萬元

註一 八月份收儲之乙種存款第一團體自A010000號至A019999號第二團體自A020000號至A029999號及九月份收儲之乙種存款第一團體自B010000至B019999號訂於十一月十五日及十二月十五日另行抽籤分配紅利

註二 本月中籤紅利自民國卅六年十一月一日起憑存單發給逾期五年不來領取者停付

◀號碼如有錯誤應以本局正式號單爲憑▶

小瓶 怡和黑啤酒應市

價目：

怡和黑啤酒係用優良麥芽按成方精製釀造頗負盛譽爲秋冬二季最佳之飲品茲定於十月二十日應市惟出品有限欲購從速

每一木格裝卅六小瓶售國幣卅六萬元（酒稅在內）（得隨時調整）瓶及木格裝在外如需瓶木格加付押五萬元

一律現款概不賒欠

既爲飲戶所需[illegible]

怡和啤酒有限公司啓

業務部北京路五十七號 電話一一二五五五

申報刊登廣告 免費廣播
讀者個個看到 聽衆人人聽到
詳情請向本館廣告科索取

中國標準紙品股份有限公司
承印部 代客服務

本公司印刷廠設備完善，選聘優良技工，並由專家主持，出品精良，取價低廉，歡迎惠顧。

標準帳簿
●本公司著名出品●
●新出全套行莊帳簿●

發行所上海北京東路石路口

堅爾齒牙膏調整售價啓事

啓者本行著名出品「堅爾齒牙膏」品質高超風行全國邇因百物飛騰原料高漲不得不將售價略予調整即日起每羅實價一百八十萬元 諸希 公鑒

中興行謹啓

完善奶粉廠家
美國博登公司又一榮譽出品
健母
是營養性飲品 具巧克力香味
富含種種維他命及鑛質鹽 功能健身增力培養精神
日飲兩杯 滋補無比 臨睡沖飲 酣然入夢
各大藥房洋行均有出售

Hemo

常備老人頭牌
保安刀・刀片

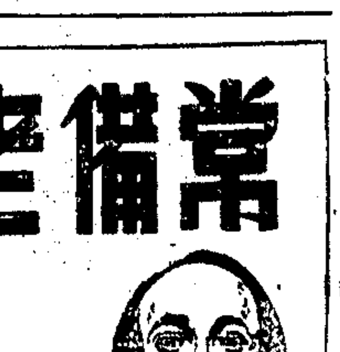

精美絕倫 鋒利舒適
多年老友 每日必需
到處有售

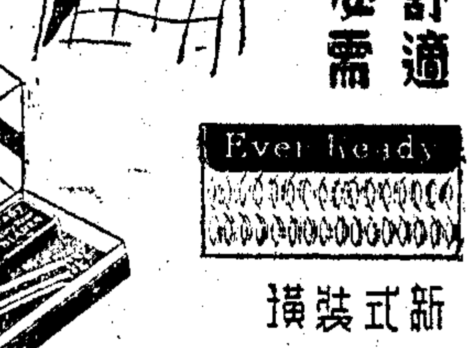

新式裝潢 更爲可愛
E-5
中國獨家經理華商新華行股份有限公司
上海圓明園路五五號 電話一一六九六

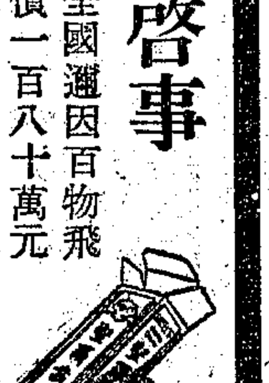

六電力公司 同聲歎苦

一致要求張價 十月初起追收

否則上海將成黑暗世界

〔本報訊〕本市各公用事業調整價格，中央日內即可決定。電力價格，各公司要求自十月一日起實行，計上海電力公司及滬西電力公司要求調整為每度二千七百元（目前每度一千一百三十元）。法商水電公司要求調整為每度二千七百元（目前每度一千一百五十五元）。華商電氣公司及浦東電氣公司要求調整為每度三千三百四十元（目前每度一千二百三十二元）。閘北水電公司要求調整為每度三千三百七十元（目前每度一千二百六十元）。該項新價如經中央核准，將自十月一日起追收。

六大公司為電價問題，特於昨日下午四時假南京路上海電力公司六樓招待記者。出席上海電力翟浦金，汪經鎔。法商水電薛孟，楊光裕。華商電氣黃炳權，閘北水電陸子冬，浦東電氣童受民及各報記者三十餘人。席間各公司代表相繼報告困難情形稱，公司至今仍依七月一日調整之價格收費，但外匯已自一萬二千元調整至五萬六千元。各公司原料需用外匯者佔百分之八十，如不從速調整電價，即將虧蝕至不能維持。各公司並一致要求當行自動調整電價方式，以謀一勞永逸。

上海電力公司 每日虧卅三億

上海電力公司工程師汪經鎔解釋追收電費稱：此項追收電費辦法完全合理，茲以上海電力公司為例，自九月二十五日調整外匯後至今，每日虧蝕三十三億，至今二十天支出一千一百二十億，而收入祇四百六十億，虧蝕達六百六十億，公司無力償付此數，祇能取自用戶。電力成本之主要項目為燃料及維持用材料，供應品，薪金以及資金上之基本費用。自七月一日調整電價至今，莫不飛漲，故申請自十月一日起調整普通用戶電價為每度國幣二千七百元。該項推算係假定燃油之百分之五十進口稅按上海電力公司合同價格征收，倘進口稅按市價計，則每度再將增加國幣三百六十元。現在新電價未蒙核准以前，公司每月虧蝕超過九百九十億，此種情形只須繼續一短暫時期，公司將無力購燃料，發工資，而上海亦將無電力之供應云。

閘北水電公司陸子冬稱：該公司全部用煤，由燃管會撥配。即單依煤價算，其他開支不計，應一度電即需一千五百元，但現今電費每度為一千二百六十元，故實無法維持。

法商水電希望減少用戶浪費

法商水電公司楊光裕稱：該公司全為柴油發電機。區內多住戶，工業用電祇百分之二十，故希望能提高住戶電燈電費，而抑低生產用電電費，使減少用戶浪費而增加生產。華商電氣公司黃炳權稱：該公司戰前一萬六千瓩之發電機於上海淪陷期間為日人運往華北，至今百分之八十電力購自上海電力公司，因輸電線路長達三十五公里，沿途損失甚大，故要求調整之電價與上海電力公司稍有不同。蘇州十月份之電價每度為五千六百六十元，其他各地有每度高至一萬元以上者，故上海電價實為低廉。浦東電氣公司總經理亦報告該公司之虧蝕情形要求從速調整。

調整方式 今日討論

〔本報訊〕公用局前擬呈之本市公用事業價格自動調整方式，電機工程師學會鍾兆琳，洪傳炯兩專家研究後，已擬具意見送局。公用局特定於今日下午舉行座談會，綜合各方意見，加以討論。又公用局長趙曾珏為燃料油進口稅問題，昨日訪國行張總裁，要求依電力公司合同價征收，而不依市價計算，以減輕電力成本。張總裁表示允可，並即致電財政部洽辦。

汽車用油限額 決分三級配售

〔本報訊〕本市汽車用油限額辦法將有改變。汽車用油限額審查委員會昨會開會，咸認有改進必要，決定將小汽車及卡車依載重噸位分為大中小型三級，分配實際用油量。詳細辦法由今日召開之市參議會公用小組討論決定。

採競選合法行動 樹民主良好模範

國民黨候選黨員座談會 蔣經國出席致詞勗勉

國民黨市黨部於昨日午後三時，假紹興路警察俱樂部，召集本市黨員競選國代立委監委候選人，舉行座談會，並請蔣指導員經國蒞臨訓示，到吳市長，方主委，及候選人潘公展，程中行，詹文滸，周一志，曹俊，馬君碩，方志超，王新衡，駱敦偉，金振玉，江鴻，錢劍秋，史致富，毛子佩，鄭子良，趙君豪等一百餘人，首由方主委介紹各候選人與蔣指導員相見，並宣讀中央黨部代電，略以本黨同志參加競選，應一新作風，以建立本黨在選民中之信譽，舉凡酒食徵逐，暴力脅迫，均應禁止，並切實做到合法之正當活動，如演講宣傳，鼓勵建設，提倡公益等，為人民及同志之示範，配合戡亂建國動員節約之旨。

認定義務·不是權利

繼請蔣指導員經國致訓，略謂：「此次舉辦選舉，為本黨歷史上一件重大的工作，現在共匪禍國殃民，戡亂軍事須期內尚難結束，物價高漲不已，人民痛苦極深，辦理選舉，非常困難。但中央為顧全環境需要，配合革命程序，雖在艱難困苦之中，仍決定如期舉辦。我們做黨員，應當絕對服從黨的命令，以合法的行動從事競選，為民主政治樹立一個良好的模範。各位同志為黨服務，有光榮的歷史，對社會有偉大的貢獻，希望首先認定競選是黨員的義務，不是權利，應當為顧全黨的利益而犧牲個人的利益。現在各地發生許多不合理的競選現象如酒食徵逐，暴力脅迫等，在上海都不應該有。總之，希望各位服從中央的規定，從事合理的競選活動，以減少黨的困難，使上海的選舉工作順利完成，作全國各地的楷模。」

個人利益·應當犧牲

詞畢後，請吳市長致詞，略謂：㈠競選人應以被選為義務，不以被選為權利，同時要犧牲個人的利益，維護黨的利益。㈡競選應採合法活動，不得以非法方式進行選舉，並應效法民主國家政黨競選之作風，以資倡導。至此，方主委復繼續請各競選人：㈠應即發動分往各區向人民演說，以配合戡亂建國。㈡應以文字口頭各種宣傳代替酒食徵逐。詞畢，競選人羅敦偉，程中行，陳培德，邱希聖等，復相繼發表意見，情緒極為熱烈，至五時許，由方主委歸納各人意見，作一具體結論，並略進茶點後，宣告散會。

市府追加預算·通過百廿六億

〔本報訊〕市參議會預算委員會以第四次大會即將繼續召開，特於昨日下午舉行十七次會議，通過三十六年度各項追加預算十四件，計一百二十六億餘元，並決定於本月二十日審查三十七年度市府總歲入，二十三日審查歲出。

募慰勞金遭辱罵 區長請主持公道

〔本報訊〕市參議會頃據楡林區區長孟新民報告，該區於十月十一日派員向中紡十六廠適齡壯丁勸募慰勞金，竟遭該廠人事長俞伯厚凌辱，並率門警推出門外，故特請求主持公道。該會據報後，已將此案送交該會自治委員會核辦。

一蘇輪昨日進口

〔本報訊〕昨據海關消息，蘇聯輪戈果里號來滬，於昨日下午五時二十分進口，泊三·四號浮筒。船身較爰立啟輪小一半，仍由茂泰洋行代理。在滬略事勾留，即載蘇僑返海參崴。按該輪為爰立啟號返蘇後月餘來之第一艘。

工人生活指數 允予改善編製

〔本報訊〕總工會理事長水祥雲等昨赴社局，提出改善指數編製之建議：㈠食米一項政府仍以民國廿五年之頭號西貢及二號老米作基期價格。但目前指數中之食米，乃為配給米之蕪秈，米質甚劣，應將基期價格改正。㈡房租價格，市府擬定甚低，尤其為房租中之水費一項，計算不確。㈢日用品項目中之米，煤，油等，均根據配給品價格編製，事實上有若干工人，並未配到，仍購黑市煤，油。應於編製指數時改正。當由吳局長及張統計處長逐一答復，關於第一項米價，待市府詳查廿五年基期價格後再作決定。第二項房租價格市府已改善計算，即將其中主要之水費一項，原為六個月調查一次者，改為三個月調查一次。第三項，市府擬於每月月終，再編製以市價計算煤，油等之指數一種，與原來以配給價編製之指數相較，核計其差額。倘工廠不代工人領配給品者，則除工資之外，再增發前項差額金。此點由張處長於明日市政會議中提出通過後，即予施行云。

路局今起辦理 預定回程客票

〔本報訊〕兩路局客運營業所，為便利旅客往返京滬杭三地，自今日起辦理「預定回程客票」業務。其辦法規定如次：今後旅客於行期前向所在地該路客運營業所預定「去程客票」時，即可同時預定「回程客票」。

戰時被迫任偽職 高檢處進行偵查

〔本報訊〕本市淪陷期間，工商界知名之士，間有被迫充任聯保長等職務者，勝利後陸續被人檢舉。高檢處日前曾傳訊一批，均交保在外，改期偵訊。其調查重點為偵查各嫌疑人在充任偽保甲人員期間，有無與敵人合作不利人民之行為，如當時確係被迫出任偽職而並無危害民眾之罪行者，將不予置議。如有假借偽保甲長職務，凌虐人民，查有實據者，則偵查終結，將依法提起公訴。

梁鴻志兩妾受罰

前由高院執行死刑之漢奸梁鴻志家屬，即梁之妾梁趙氏，梁丁氏，除逆產一案，業經高院審結，昨經宣判，各處罰金卅萬元。

區長被控貪污案 包大用判決無罪

〔本報訊〕徐匯區區長包大用為拆屋糾紛，被控貪污案，昨日定判：「包大用無罪」。

被控私啟保險箱 董久之宣告免訴

〔本報訊〕前國民黨市黨部總務科長董久之，因接收邵式軍住宅，被邵妻控訴私啟保險箱一案，昨經高院定判：「董久之准予免訴」，並由庭上宣示判決理由稱：查本案因發生於卅五年九月間，依法合乎大赦條例，故特准免訴。

教師節紀念郵票 明起發售另三種

郵政總局八月廿七日發行之教師節紀念郵票，因案計分四種，除孔子造像一種已發售外，尚有杏壇，至聖墓及大成殿三種，現亦印就，定本月十七日開始在郵政管理局三樓集郵組發售。

六菜一湯 價格難定

酒菜業表示·將影響營業

〔本報訊〕自當局公佈筵席節約辦法後，昨酒菜業同業公會召集本市十五帮菜館會員，商討六菜一湯之價格問題，迄晚尚未有決議，聞將於十八日繼續開會商討。據該業各會員菜館表示：此次筵席節約辦法之限制，一部份較大菜館所受影響最鉅，六菜一湯之限制，可能使彼等營業總額減少一半。惟大多數中等菜館目前均以出售小吃及客飯為主，事實上筵席甚少，故節約辦法對彼等不致有何影響。至由公會自行議價一點，在此物價動盪之際，困難亦多。並聞西菜業亦將在日內召開會議商訂二菜一湯之價格。

筵席節約廿日開始 洋酒參翅家用不禁

〔本報訊〕社會局，憲兵第三營，警察局，新生活運動委員會，酒菜業同業公會，西菜咖啡業，廚房菜業，海味業，旅館業等九單位，昨在社會局會商酒菜節約細則，決議：筵席節約於本月二十日開始，所規定西菜限二菜一湯，中菜限六菜一湯，其售價由中西酒菜業自行擬定，限十八日前送社會局核定。魚翅，海參及舶來品洋酒均屬奢侈品，絕對禁止出售，惟家用者不在禁止之列。同時令海味行抄列各非國產海味名單呈社會局審核，以決定何者禁售，何者可以發售云。

抽查五紗廠

對紙類亦將採有效措施

〔本報訊〕經濟局經濟科昨繼續分組會同紡調會派員抽查各紗廠，計被抽查者有安達紗廠，申新紗廠，永安紗廠，大豐紗廠，新華紗廠等五處。同時紗布，食米，食油各市場仍分組派警嚴密監視中。該科以紙類昨仍狂漲，將於今後採取有效措施。

尊德里一商號 冒領配紗查實

〔本報訊〕廈門路尊德里恆餘協記棉布有限公司，前因有囤積紗布及冒領中紡配紗轉售黑市等嫌疑，被經濟局經濟科查獲。茲悉經審查該公司帳冊後，業已確定罪證，於昨日呈報市府核辦。

鄰女堅貞比金石 竹器店主怒行兇

〔本報訊〕林森西路八十六號業橡膠車胎之陳繼靜，月前雇一蘇州大姐陸愛弟，十七歲，容貌娟秀，致為比鄰竹器店老闆顧福泉垂涎。昨晚十時許，顧佇候門外，見女外出，即截住去路，誘女幽會，終為所拒，致觸其怒，拔刀猛戳女肩背四刀，愛弟呼援，顧即逸去，經投報東法華派出所緝兇未獲，受傷者經送醫院療治。

貧戶米即可發配 售價仍爲十六萬

〔本報訊〕社會局長吳開先昨發表談話稱：貧戶配米，民食調配會昨已分令各區領米，配給，撥運在下星期即可開始，售價仍維持原價，每担十六萬元（運費外加）。自擴大配給範圍及於中教次貧後，總配給量已由每期十八萬担增加至廿八萬担，平均每担政府須貼補卅萬元，故民食調配會每月貼累恒在千億元以上。全市赤貧·中貧·次貧總數約四十餘萬人，尚有隱貧配米，可直接向調配會書面申請，與局長表示必能獲得同情核准。此項特別平價配米，並無名額限制，數量根據實際情形而定。

港務整委舉行會議

〔本報訊〕上海港務整理委員會於昨日上午在市府會議室舉行第四十次會議，由吳主委國楨主席，討論事項：㈠關於調整駁船運價辦法一案，決議由碼頭倉庫組召集中央信託局，社會局，警察局，工務局，查緝警衛組等會查。㈡關於碼頭裝卸搬運等工人編組登記，劃定服務地點應否一律發給不准背心或袖章一案，決議：由碼頭倉庫組召集社會局，警察局，水上警察局，查緝

筱丹桂一死起風波·張春帆成眾矢之的

〔本報訊〕越劇名旦筱丹桂自殺後，傳因遇人不淑，被逼而死，致引起越劇界中其他著名之九名伶袁雪芬，傅全香，竺水招等不平，聞將挽請筱丹桂「過房爺」黃金榮出面料理一切。同時筱丹桂之許多「過房娘」對此亦表憤慨，決定為其伸冤。筱丹桂遺體，定今日下午在樂園殯儀館大殮，連日越劇界同人前往弔唁者絡繹不絕。據悉此次治喪費達數億元之巨，其中楠木棺材一具，即值一萬萬元。茲傳筱丹桂之死因，由於經濟困難，周轉不靈所致。現據圈內人談，決非如此簡單，蓋筱丹桂與張春帆（見圖）係夫妻關係，平日行動無自由可言，故因此鬱鬱寡歡，而終出於自殺一途。

校長女生 公庭對簿

蔣儒珍提理由兩點 自言決無禽獸行為

〔本報訊〕本市西倉路六十四號私立華德小學校長蔣儒珍，逼姦女生朱月仙及張菊英等一案，事發蔣潛逃江陰，被捕歸案，昨晨在地院刑一庭開審，孟推事首提蔣儒珍審訊，蔣衣灰布短衫褲，鬚髮微白，緊咬下唇，時露獰笑，供稱：「五十五歲，江陰人，任華德校長八年，朱月仙，張菊英均為三年級學生，與我毗鄰」。孟推事詢以去年三月叫朱月仙上樓，以補習為名，將其強姦，有此事否？蔣矢口否認，朱月仙於證人席中呼曰「儂弗要賴！」旁聽席上咸為側目。庭上復詰被告，汝於本年六月又強姦張菊英，承認否？蔣遁稱沒有，並謂：「若有這種事，我

還成人嗎

簡直是禽獸了。」繼由朱月仙供述稱：去年三月某日，上午七時許，與另一女生周長命同被蔣姦污情形，又謂：蔣於事後恐嚇我等不許聲張，否則即將打死我等。嗣於今年六月二日上午七時許，又被姦污一次，始告知我母，報警捕拘。張菊英稱：「去年六月某日上午九時，蔣以補習國語為名，喚我上樓，用強污，事後

禁止聲張

，至本年朱月仙報警，我始講與母聽，即到市立醫院檢驗」。至此庭詢蔣是否承認？蔣搖頭示否。問：然則彼等因何告你？蔣答：「說來話長，朱月仙的母親與我鄰居，我常到她家打牌，今年二月一日，朱母向我借二百萬元，一直未還，經我追償數次，始於五月廿九日命朱月仙喚我去拿，比至弄口即遇十數流氓擁住，問我何故常帶女生至城隍廟去玩，有人謂你幹不正當行為，

自己有數

你百萬，向我索詐五百萬，我即與朱與朱月仙的母親同謀，報警緝我。」朱月仙之母朱胡茂珠謂：「我知道這事後，即向蔣詰詢，叫月仙上樓緊閉房門何事？蔣不答，十分鐘後始述稱：『朱師母，請你原諒』。我恨極，上前打他耳光一記，他請我別動氣，叫我坐坐，我再上前打耳光一記，始偕月仙往醫院檢驗後報告警局。至於蔣說與我有姘居關係，全非事實。」蔣末申辯二點謂：㈠以我的年齡地位而言，均不致幹此事，㈡我校內年齡較大，十七八歲至廿餘歲的女生女教員都有，要轉念頭，也不會轉到十三歲幼女的頭上。庭諭本案改期再審。

受審時之蔣儒珍（本報攝）

軍訓參戰同學會 為死難家屬呼籲

〔本報訊〕上海市軍訓學生模範大隊參戰同學聯誼會籌備委員會，昨午假新生活俱樂部招待各界，報告該會同學，於八一三滬戰發生迄勝利止，參加抗戰經過，吳市長亦抽暇出席。該會主席蔣午炎呼籲為死難家屬勸募基金，以資救濟。

樓國威案中涉嫌 定期訊姚曾廙等

〔本報訊〕直接稅局前局長樓國威被控案中涉嫌之財政部視察室主任姚曾廙，視察萬撰年，地檢處定二十一日下午開庭偵訊。

舞女拒暴跳樓案 要求償三項損失

〔本報訊〕廣東中山縣少女陳

「玉人何處」起糾紛

巴黎新光上映之大中華影片公司出品「玉人何處」，司機業公會以有侮辱司機之處，特提出抗議，又召開理事會，決向市政府，社會局及大中華交涉立即停映。

殺人劫舍江陰積盜 在滬購買槍械落網

〔本報訊〕新成警分局日前獲警報，謂有江陰殺人劫舍積犯數名，潛逃來滬，擬買槍械，圖謀不軌。經派司法股幹警四出偵查，在浦東金家浜九號趙雲榮家將正在交購槍之盜匪李玉寶，沈根寶，及趙本人三名一併擒住。據供，係來趙雲榮家商購槍械，並供出尚有同黨匿居揚州旅社七號房間。遂續往捕獲同黨王文金一名。又往南翔鎮南星街二一三號獲盜金炳初一名。復於前晚在浦東鄉下捕獲逸犯陸倍郎。至主犯趙文彬（又名郭盛民）等尚未弋獲，現正繼續嚴緝中。

舞女做強盜 續審時翻供

〔本報訊〕金山舞廳舞女曹萍（即曹瑞英），於七月七日持槍搶劫會稽路四十三號蔡朱氏家一案，昨午三時半，由地院刑二庭續審，曹萍身穿大衣，足穿白皮鞋，用手帕將面遮掩，矢口否認持槍行劫，一翻上次口供，推事詢以張光烈是汝何人，曹答是朋友。問是否商同持槍行劫蔡家？曹堅不承認，謂係向蔡朱氏借款，她不肯，乃將金鐲拿下，由張光烈拿去，蔡遂留呼警，我即與張同逃至外灘公園。繼由同黨張念祿供稱：曾犯盜匪案判刑八年，與張光烈相識係在六月，因由松江販米來此，託他推銷，他欠我錢，我向他要，他約我來滬後還我，我是販米青年，並無搶劫行為。七月七日上午十一時至西藏路等候，約一刻鐘，張光烈將金鐲交我，同至外灘公園，我沒有往蔡朱氏家。庭諭本案改期再審。

女盜案曹萍受審時按捺手印。一手以巾掩面（本報攝）

亭子間，預備汽水等招待，至則突將房門鎖上，右手執槍，左手握彈四粒，要求與陳燕好，陳見狀駭極，由窗躍下，當場昏厥，經人車送醫院，嗣李由警局拘送法院。昨晨開庭，被告否認有關強行為。據由陳兄陳華勝，及陳友陳輔祥證述一過後，復由陳惠琛供述當日情形，並謂我未許人，怎能馬虎答應他。陳之辯護律師並要求賠償精神身體名譽損失八千五百萬元，庭諭廿二日宣判。

團體分紅儲蓄 二次紅利抽簽

中央信託局辦理之團體分紅儲蓄第二次紅利，業於昨日在該局公開舉行抽簽分配。到財部，四聯總處代表等，由該局副局長羅吟圃出席主持。

花園坊口冤魂 軍車撞死兩命

·司機肇禍後棄車潛逃·

〔本報訊〕中正南二路花園坊弄口，昨晚六時二十分許，有一軍用十輪大卡車一輛（二二〇二號）載小工多人，由北駛南，突將穿越馬路之行人章阿九撞倒，軀體軋成二段，腸腑流出，慘不忍睹。該司機見肇禍，駕車圖逃，一時慌張，反衝上對過行人道，將一大餅攤擋毀。比鄰綜合文具商號之大玻璃亦被撞碎。同時餅攤上一婦人傅杜氏撞傷頭部甚重，行人道旁之一老叟陸金祥亦受重創。一時觀者如堵，司機被乘混亂中逸去。盧家灣警分局據報，飭股員常益祥率警往查，將該軍車駛回分局，一面將二傷人舁送醫院。據悉陸金祥因受傷過重，不久亦告殞命。章屍候今日報驗。

夜半夢回 新娘失蹤

嫁後情絲未斷 承認糾眾搶人

〔本報訊〕黃長連由蘇北流亡來滬，寓居貝如，以做苦力為生。幼年在鄉間，經與父介紹與少女夏寇成訂婚，嗣夏女亦流亡來滬，遂於陰曆中秋節結婚。詎至半夜夢醒，黃忽發覺新娘失蹤，急起出門探視，見夏女正與四個男人竊竊私語，門外放有腳踏車四輛。黃狂呼捉賊，四人驚覺奔逃，僅捉獲名蘇四喜者一人，至翌日天明扭送貝如警察局，當由該局將蘇收押，飭黃及其妻返家。行至中途，有六人乘腳踏車從後趕來，三人持刀對黃恐嚇，三人將夏女搶去。黃返家後又接恐嚇信一封，囑不許聲張，黃遂具狀控告。據昨提蘇四喜供稱，蘇與夏女過去會發生關係，夏女允嫁彼爲妻，嗣因夏與黃結婚，氣憤之下，遂約友人前往搶人。庭上以該案尚需調查，飭將蘇收押，改期再訊。

本市簡訊

▲普陀路警局，昨晚八時，在長壽路西康路舉行防盜演習。

▲中國戰後建設協進會上海分會昨舉行第一屆會員大會，並慶祝總會成立三週年紀念。

▲「讀書通訊」第一四二期業已出版，內容有秉志「物競鈎玄」，朱有瓛「今日中國之體育教育」，盧于道「談學問」，洪煥椿「怎樣做卡片式的讀書筆記」及管佩韋「紅十字會之母：佛羅倫斯·奈丁該爾」等文。

▲北平刻竹發明家張志魚攜有書畫精品刻竹等，現在所寓之雲南路安商旅社七二號陳列。

▲有顧紀祥者，前會化名顧胡汀，出任虹橋鎮「維持會長」，前日下午在靜安寺巧遇被害人，將其扭送警局轉解高院。

▲市商會昨函直接稅局，請免三十五年十二月以前員工薪給報酬所得稅。

▲中航公司添闢滬漢昆線，每星期日由滬經漢飛昆，週一由昆經漢返滬。

▲聯合國國際難民機構滬處主任王人麟，今晨飛港公幹，然後赴廣州，汕頭，廈門等地視察，月底返滬。

▲伏波艦沉沒慘案，海關輪船長戴儒林經地院判徒刑一年二月後，被難官兵家屬以判刑太輕，狀請上訴。

氣象報告

黃海：陰，晴，霾，局部霧，中度西風，平浪。

華中：陰，晴，霾，曖，轉陰晨霧，中度不定向風。

上海：陰，霾，曖時陰，晨夕微雨或霧，中度北風至東風。

東海：陰，晴，中度北風至東風，中浪，沿海晨霧。

十五日溫度：最高六十七度，最低五十六度五。

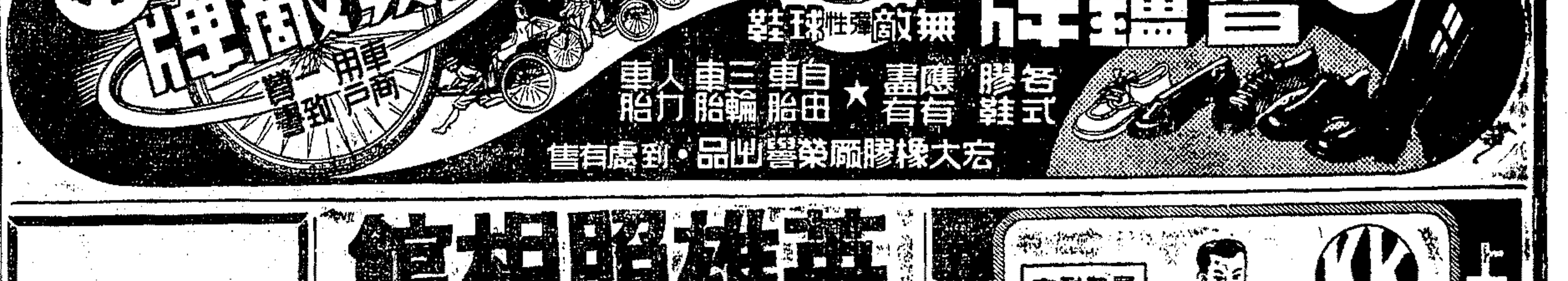

上海建國實業公司出品

衛生衫運動衫

總發行所 北京路一四一號 電話一七六八五

英雄照相館

十年老店◉名聞全國

全新結婚禮服 特聘禮服專家巧製最新式禮服數十套 男女儐相紗式數十種式式俱備

新郎新娘 補拍結婚照 ◉三張三萬元◉

男女禮服捧花免費

拍四寸藝術照 送十二寸五彩放大

二寸四張 十寸一張 七千元

三寸四張 十寸一張 一萬元

六寸八寸合家歡 文件照◉報名照◉快照當天可取

美術照相◉一律特價

靜安寺路一五二一號西摩路西（滄洲飯店隔壁）

割治包皮前 應先考慮

包皮過長，固應早割，但事前對於施割醫師之資歷，經驗，手術，設備，消毒等，均應詳細探聽，慎重考慮，倘貿然從事，鮮有不貽患將來，後悔莫及者。本醫師專割包皮，已歷二十年，對於經驗，手術，設備，消毒等等，受割者均感滿意，患包皮過長者幸注意之，割後當日照常行動作事

中正東路廣西路角 黃金壽醫師謹啓

三笑緣

（九十六）見詩

華府中因這夜吃了喜酒，下一天各人不免起來得晚些，那金七發覺後門不曾上鎖，總以為自己酒後糊塗，幸虧園中未曾失去東西，那裏還敢說出。但到日高三丈，新房中還聲息全無，不免有好事的人，張張望望，頑皮的用力推門進去，見房內闃無一人，連忙報與大師爺說：華安秋香雙雙逃走了。鴻山還不相信，自己走進新房一看，就見壁上題詩，脂痕狼藉，彷彿和血一般，讀了一遍，大怒道：「原來那唐寅小畜生，拐得秋香去了」一時府中，沸沸揚揚，太太早得知其事，也不及更衣，扶着冬香，到雙璧堂來。鴻山看見夫人，便道：「唐寅小畜生，存心拐騙，不要說他，獨怪秋香，夫人待她不薄，怎麼這樣沒有良心。」太太聽見秋香被騙，心早痛了，聽鴻山反說她沒有良心，不禁也怒道：「都是老爺自己不好，收留這個拐子，秋香在[illegible]逃道大，幾次三番哀求我，不肯應還，也是我[illegible]，才勉強用來，如今被他騙去，請還我秋香來。」說着放聲大哭，鴻山一時也沒了主意，勸道：「夫人，你也不必傷心，想唐寅是二娘表親，你去問問二娘，倒底是不是他。」太太一聽不差，正想命人去喚，不道二娘房中素月了頭，氣急慌忙走來報道：「二娘聽說華安與秋香逃走了，不道在樓梯上一跌，腹中痛得不可交開，現在睡着喊痛不止，所以了頭慌來報告，望相爺太太作主。」老夫婦聽了，心知二娘身懷六甲，不要跌動胎氣，變成小產，一時慌了手腳。

秋繭時節

★參觀長安兩絲廠★

〔本報杭州十日訊〕長安，地處滬杭綫的要衝，那裏有長安和運元兩個絲廠。記者得着一個機會，特地去訪問一番。長安絲廠有一百九十二台的繅絲機，大半都是二十五年的多條式，還有製繭機是千葉式的，有兩個發電機，一個是用柴油作燃料，計有三十二匹馬力，一個用煤做燃料，計爲二十八匹馬力，每天出絲爲三担半，工人有五百多，女工多於男工。他們還有檢驗室，用皮黑板和電光照射絲的勻度與是否有結子。他們廠中還有一種新式的坐繰機，空氣比較壞一點，水蒸氣與蠶繭的氣味交流着，使人非常不慣，還有復繰車，是把繰過的絲再繰一次，並有整理間，打成一絞一絞的，這裏也用一個簡單的機器，這機器也是日本造的。還有揀選的功夫，有一個機器，專門去除繭上的皺皮，並選出好的繭子，但這個機器聽說也是日本製造的。打成一絞一絞後，便再打成包，每小包有三十絞也叫三十片，每一件有三十小包，一件相等一關担。

政府貸款收繭

據廠裏的負責人告訴記者：「政府貸款給我們收繭，繭收得後就繅絲，絲繅成後交給政府，由政府轉往國外爭取貿易的市場。最近，我們轉往國外的蠶絲，似稍有生機，故最近絲價倚稱高昂，不過在絲廠方面，僅能獲得一些工作的費用，搾多只提一二成，在廠方自然是不滿足的。」廠裏的負責人說：「廠方的開支也很浩大的。」

迴轉千葉其他

我再去參觀運元絲廠，運元廠有一百八十台，新式的迴轉機有三十六台，固定的像長安絲廠千葉式之繅機有一百三十四台，所謂迴轉，就是把水裏的繭子隨便的放到針鈎門子上，就會繅起來，這固定的却不同了，他必須把繭子的絲放在一定的針鈎門子上始會繅，這其間迴轉式要省時多了，工作效率自然增強得多。現在，這個廠裏的最新式繅機，一人可管十個門子，但日本有一種最新式的，一個人可管四十個門子，當比我們的製造效率高出一倍。

酌收手續費用

運元廠其他所有的機子與過程都和長安廠相同，不過缺少一種檢驗間，如果要把我們的絲行銷國外，檢驗這一步手續自也缺不來的。他們有一發電機，計六十個開羅瓦特。他們每天也可出絲三担。也是由政府貸款收繭，再由廠方收來後繅絲，絲繅成後交給國家貿易外洋，其間也收一些手續費用。

缺乏競進興趣

以上兩個絲廠都是私人集股經營的，在浙江省說起來，規模也不算太小，但我曾問他們能否自己出資收繭，他們說：「現在，每担繭子要一百多萬元，我們的資本頗是不够應付的。不過，政府如果老是這樣貸款給絲廠收繭，絲廠繅成絲後供給政府，僅收一點手續費，則產品的優良程度會減低的，工作的認眞態度也會減縮的。」這幾句話至少可以供政府當局參考，政府原爲吸取外匯整頓絲的產品，故如此做法，這個做法是可以防免繭商的從中漁利，又可免得絲商的剝削，並以劣品破壞國際的信譽，可謂比較的合理的。不過，對絲廠的產品以及工作效能上應該加以獎勉，以使他們有競進的興趣。

需要自己創造

我看這兩個廠，差不多都是用日本的機器，原來我國在國際上的絲市場很早，當時沒有日本，只有中國的絲價，可惜我們的先輩沒有弄得好，以致國際上看重了日本絲，反沒有了我國的絲價。我們也不能怨天尤人，日本人埋頭研究，我們自暴自棄，從今天起，我們要自己研究，自己創造，決不要再依賴別人，我們也要自己發明繅絲機與製繭機才好。

核定收繭價格

秋繭要收了，政府貸給各廠家爲一百〇八萬元一擔。據廠方人員說：農民要一百八十萬元一擔才肯脫手，否則情願做土絲。問土絲的出路如何？他們告訴記者：土絲可以滋補行織綢。無論如何，政府爲了要獎勵絲繭事業，那麼對絲繭事業的原料產地應該有一明確的調查，事實是事實，也不能憑報告，更不能自己杜撰，應該根據統計制定收繭的價格，使今年秋絲在國際市場上露出嶄新的頭角！（特派員儀裕生）

益陽血案主犯 軍法解交嚴辦

受傷學生幸無死亡 罷市罷課已告結束

〔本報長沙十五日電〕益陽球賽慘案，王主席極爲震怒，已電令國管區司令將主犯汪春榮押解來省，交軍法嚴辦，其餘行兇犯，交湘北師管區查明嚴辦。記者頃晤自益陽返長之該縣省參議員陳雲章，據告：受傷學生送院診治，幸無死亡，失蹤者亦經歸來，罷市罷課狀態，經疏導後已於十四日恢復常態。

抗戰勝利紀功碑舉行落成典禮

富有歷史紀念性之偉大建築物，抗戰勝利紀功碑，已於三十六年十月十日十二時舉行落成典禮，張市長篤倫親臨主持揭幕，重慶行轅主任朱紹良之女公子參加剪綵，觀禮來賓及民衆數目在萬人以上，民權路一帶街道堵塞，造成山城空前絕後之盛況。（上）抗戰勝利紀功碑落成全景（中）重慶市民熱烈參加典禮盛況（下）市長張篤倫於紀功碑前致詞情形（圖：啓新攝）

常熟捕獲匪徒

伴稱自鬥 哨兵發槍當場格斃

〔本報常熟十四日訊〕縣府前逃獲新遁○丁張伯賢之匪徒邱傳興○槍殺白茆鄉徐錫鍚等兩名，經派員兵押赴滸浦搜捕同黨，在梁坪廟地方企圖逃遁，無法制止，當場予以格斃。據悉：與市區小市駐軍當軸亦有匪徒黃仲卿者，假借供給情報爲名，意圖引誘駐軍黑夜出發，距至馬渡橋時，因情虛潛逃，不及追捕，即發槍格斃。同時，滸浦駐軍，獲有匪徒唐巧生一名，訊供犯案屬實，並佯願自新，不意該匪在天未黎明時，乘人不備之際，竟奪門逃出，將越過陸家橋警戒綫時，哨兵追踪，喝令停止不從，恐有受給，於黑夜中發槍，遂將該匪格斃，報請指揮部備核。

黃根香綁案 匪首被捕

王紀大供稱係匪部主謀

〔本報無錫十四日訊〕錫澄區清剿指揮部，於本月四日在北鄉劉潭橋捕獲惠農橋黃協興機器廠主黃根香綁案匪首王紀大一名，並搜獲駁殼槍一支，當晚又於新街上拘獲同黨蔣阿大，尤阿福，楊杏泉，蔣壽根四名，據匪犯王紀大供係奸匪尤菊根，顧小海部下，黃根香綁案，由尤顧二人主謀，我與陶巧生等執行，藏票船艙中，勒索鉅款不諱。又據蔣阿大供稱：在淪陷時曾槍殺保長虞福培夫婦，對上項綁案，直認不諱，並稱尤菊根主使謀害抗戰同志蘇渭濱，十四日押解來城，送往縣政府核辦。

余森文案 眞象待究

〔中央社杭州十五日電〕記者頃訪甫自嘉興巡視歸來之浙監察使朱宗良氏，據稱：「余案早於數月前遞送本署，並經本署函送浙省府請予查復，眞象如何，尚待省府查究」。

偽特務大隊長 張煥文判死刑

〔本報蘇州十五日電〕武進僞警衛軍第四中隊長兼僞第二軍特務大隊長張煥文，於任僞職期內勾結僞特報員汪倚霞等九人，並仗勢殘害人民，破壞抗建工作，勝利後畏罪潛逃，匿居上海，旋經淞滬警備司令部捕送武進縣府轉解蘇高檢處偵查起訴，業經刑庭審結，於今日宣判：張煥文通謀敵國，圖謀反抗本國，處死刑，褫奪公權終身，全部財產，除酌留家屬必需生活費外，沒收。

主席派員來錫 勞慰榮軍

〔本報無錫十四日訊〕國府蔣主席，近對全國各地榮譽軍人，殊爲關懷，特派中樞要員分組出發慰問。茲悉：聯勤總司令部新聞局秘書涂長朱靜濤，國防部新聞局秘書涂思修等，於十三日來錫，十四日携帶大批襯衫，毛巾，口糧，綫襪，香煙等慰勞品，逕赴惠山榮軍第十一教養院，向全院官兵致慰，當晚離錫返京。

蘇省三次普考 下月在鎮舉行

錄取名額定爲九十名

〔本報蘇州十五日電〕蘇省三十六年第三次普通考試，決定十一月十五日起在鎮舉行，錄取名額，計人事行政人員三十名，乙級財務行政人員六十名。

青年軍抵台

劉樹勛闡明任務

〔本報台北十三日航訊〕青年軍二〇五師師長劉樹勛，十三日正午假勵志社招待各報社記者，說明青年軍來台任務：一係受陸軍訓練司令部指揮接受新的訓練，俾鑄成一新國防兵團，一係受警備司令部指揮担任全省警備任務，維持治安，保障人民安居樂業，現尚有士兵二團滯留廣州，可望於一月內全部抵台。

儲根生案

兩鄉長交保候訊 被告已押

〔川沙十五日訊〕本縣慶祥鄉鄉民儲根生，於上月卅日被誣偷竊線衣事，被該鄉鄉長顧厚卿，自衛團團丁牛漢成，與阿海等在鄉公所非刑拷打，身受重傷，曾經訴於縣府司法處，裁法官數次傳訊，顧厚卿等抗傳不到，司法處乃延至十四日始正式開審。當庭將被告牛漢成，與阿海拘押，顧厚卿仍交原保。茲聞該鄉鄉民，因歷受鄉長顧厚卿利用職權，欺壓凌辱，故非呈請將顧撤換決不罷休。

銀幣七萬 窖藏十年

包頭中行庫丁魏陞 榮獲褒狀晉升行員

完璧歸趙 新的一頁

〔本報歸綏十五日電〕包頭中國銀行廿六年撤退時，窖藏銀幣七萬元，由庫丁魏陞秘密看守，魏在敵僞時期任職「蒙疆銀行」，經敵人威脅利誘，始終未吐隻字，保藏迄今。現包頭中國銀行經理李輔奉命掘出此七萬窖藏銀幣運往天津。對此一看守十年之忠實庫丁，中國銀行除發給褒狀外，並晉升爲行員。魏年四十三歲，山西人，全家十數口，十年來窮困萬狀，清廉自持，僉謂難能可貴。

吳縣奉令借軍糧 二萬石即日解省

〔本報蘇州十五日電〕吳縣奉令籌借軍糧二萬石，決定以大戶，糧食公會，銀錢業，及各大工廠爲對象，平均攤借，即日解省。

袖珍新聞

川沙 〔本報訊〕本縣新任縣長蘇惟奎，定十六日來川接篆。

金山 〔本報訊〕㊀此間米價，連日騰漲，白粳達六十八萬，其他各貨及民生日用必需品等，均較滬地高出二成。當此國貨成風，公教人員生活難以維持。又訊：縣田糧辦事處，率令自十六日起，正式開征。

崑山 〔本報訊〕㊀此間直接稅查征所主任曹鐸，近被商民王菊林等八人，向地院狀控瀆職，已定十七日偵訊。㊁本年度田賦開征會議，於十四日下午舉行，決定在開征後三個月內，掃征新賦，並嚴追上年欠賦。

靖江 〔本報訊〕第二十一師副師長兼如泰靖清剿指揮官傅乘常，於十二日下午偕同省保三總隊夏總隊長，泰興吳縣長，來靖召集各機關談話，指示清剿工作。

鎮江 〔本報訊〕㊀蘇省田賦糧食管理處組織規程，暨設置鄉鎮辦事處辦法，已不適合，特就原文重加修正，提省府例會通過，頃已分令各縣市知照。㊁中委沈祖懋返鎮後，連日分訪黨政有關首長交換意見，據記者探悉：蘇省黨團合併，十五日即辦理完竣。

宜興 〔本報訊〕十二日晨二時許，突有匪徒二百餘人，於夜色蒼茫中竄至縣屬張渚區西渚鄉，將該鄉所有自治人員概行綁架而去，當晚遭慘殺者達二十一人，慘無人道。又：匪首張之軍率部數百人於十一日晚，潛伏于江浙交界之扶牮嶺，當將山民余阿錫夫婦兩人殺死，并將渠之十八歲之子綁架而去，兩省當局刻正派隊會剿中。

平湖 〔本報訊〕滬杭國道乍嘉段路段，現已由公路總局劃定，仍由浙省公路局行駛車輛，原在該路行駛之滬閔南柘公司自九日起一律停駛，雙十節起由省局分段通車。行程班次：自乍（浦）至平（湖）每二小時開行一班，自海（寧）至平（湖）每小時開行一班，自（平）至閔（行），每小時開行一班。

海寧 〔本報訊〕縣參議會一屆五次會議，會議五天，已於十四日傍晚圓滿閉幕，通過請政府再度派員履勘本縣災區，以減免田賦，並請嚴禁出鄉米，以減輕人民負担等要案數十件。

與物價搏鬥

瘋狂了的物價，像斷了線的紙鷂，像脫了韁的野馬，直線般上漲。請看我們的定價，還是那麼便宜！這是什麼緣故？因爲照原來成本，與物價搏鬥。

鶴鳴鞋帽商店 南京 上海 香港

上海市紗商業同業公會緊要通告 紗字第八十八號

（爲奉令辦理棉紗存貨登記通告會員限期遵辦由）

[illegible]

黃勒生

主治 神經衰弱 夢遺失眠 藥房均售 愛爾康藥廠發行

羅氏 品鼎 PANTEEN

第一發明 含維他命生髮水

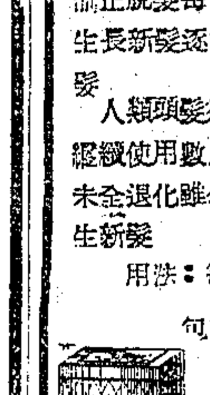

品鼎含以盼安新酸所製成之盼安新酸Panthenol能促進生活維生素之吸收頭皮乾燥往往繼以奇癢頭屑及脫髮使用品鼎可以完全制止日用品鼎搽擦頭部可使頭髮柔潤光澤頭皮健康品鼎芳香宜人乾燥極速用後爽適非凡更能使頭髮服貼美觀

經常使用品鼎絕對無害對於早期禿髮脫髮亦均能收實效在使用數星期後即能制止脫髮每日使用品鼎即可生長新髮逐漸長成自然之美髮

人類頭髮須逐漸生長故須繼續使用數月只須生髮器官未全退化雖久禿之頂亦能復生新髮

用法：每日用品鼎搽頭皮至少一次

包裝：小包裝每瓶十八公撮 原包裝每瓶一百八十公撮 搽包裝每瓶一千公撮 品鼎有含油與不含油兩種

PANTEEN ROCHE

誰有筆如刀

有筆如刀，能助汝着手回春，可以起死救生，轉危爲安。

有筆如刀，能助汝入木三分，刻劃人間百態，宇宙輪廓。

有筆如刀，能助汝心到手到，速記下崇高意念，美妙心靈。

有筆如刀，能助汝籌劃週詳，策劃出輝煌事業，百年大計。

君有稱心鋼筆乎，祭用之筆，能如賓「刀一明一快一流「利」用」乎，否則請即移臨敝公司選購，保證你如願而償。

專營寰球高等鋼筆 派克公司

總店：上海河南路交通路口 支店：北四川路老靶子路口 電話九五八六九 九〇七二一

花色獨多 備貨攙足 售價公道 刻名免費

立單保用 • 批購特廉

顧憲章律師代表美商科發大藥房股份有限公司商標徵詢公告

案據上開當事人之法定代理人委稱本公司擬使用KOFA商標（如圖一）於商標法施行細則第三十七條第三項下本公司所出之各項化裝品並擬以A，B兩種瓶貼（如圖二，三）用於香霜，C，D兩種瓶貼（如圖四，五）用於冷霜，E，F兩種瓶貼（如圖六，七）用於白玫瑰生髮油，G，H兩種瓶貼（如圖八，九）用於賽事生髮水，惟誠恐同業中已有正式或正在呈請准予使用類似之商標及瓶貼於同類之商品者理應委請代爲登報公告徵詢如有前述情形請於十日內將有關證件逕至貴律師事務所聲明否則逾期即請代爲呈請註冊及專用等語前來據此合代公告徵詢如右 事務所茂名南路十四號 電話七七三八六

賽事生髮水 上海美商科發大藥房製

白玫瑰生髮油 上海美商科發大藥房製

張旦平 費席珍 王恒頤 律師代表寶昌首飾商店駁正施鎮昌律師代表姚世祥爲同孚路三〇八號房屋啓事

據上開當事人聲稱本店開設同孚路三〇八號門牌歷有年所素以誠實服務爲宗旨是以信譽昭著營業發達乃遭二房東姚世祥之嫉忌勒迫遷讓未遂不惜散佈謠言謂本店破壞其名譽本店爲此於昨日登報闢謠乃同日報載施律師代表姚世祥刊此廣告應請貴律師代表登報駁正希各界勿予置信等語前來合代啓事如上

張律師事務所 電話八四五五四二弄二〇號 費律師事務所 林森中路 王律師事務所 華龍路 電話八〇七二一

施鎮昌律師代表姚世祥通告各界請勿受頂寶昌首飾商店坐落同孚路三〇八號房屋啓事

據上開當事人聲稱寶昌首飾商店向本人租賃同孚路三〇八號房屋於民國三十年間滿期經本人訴請特區法院判決遷讓正在進行（上海高等法院卅六年度復字第三六九號）各界請勿受頂以免糾紛等語前來據此相應代表通告如上 事務所大倉路三德里三號 電話八五五外三一一

樂俊偉律師受任王吉照相館吳中李立常年法律顧問並緊要啓事

[illegible]

林履明律師 受任朱象綱君常年法律顧問并代啓事

永嘉路586號58號房屋申明事

[illegible]

洪士豪律師代表陳劉庭芳爲買受北京西路一七二三號房產徵詢公告

據上開當事人稱茲向崇益公司買受上開房屋並受讓該公司向靜安寺合法取得之該屋所佔部份土地之地權如有對於是項買賣及讓與主張權利者請於三日內書面提出證據逾期即行交割不再置議等語委託登報徵詢前來爰代公告如上 事務所寧波路四十號 電話一三八五八

買受日暉港瞿眞人路基地徵詢異議公告

[illegible]

華美造紙廠籌備處啓

安徽旅滬同鄉會爲閘北中興路全皖會館地基所有權聲明啓事

[illegible]

祥華棉毛染織廠股份有限公司增資再公告

本公司前經九月廿四日股東會議議決將本公司原有資本一億五千萬元增爲三十億元分爲三億股每股十元原定自十月十五日起至十月廿五日止爲增資繳款日期業經登報公告各在案茲因一部份股東尚未依限辦理增資手續特延展至本年十一月廿二日止務請各股東於上述期內每日上午九時至下午四時（星期日照常）攜帶原發股款收據及原存印鑑至本公司股務處辦理一切手續逾期概作爲放棄權利其不足之數由董事會另行募足之決不再予展限特此公告 董事會啓 十月十六日

國光印染廠股份有限公司清算公告

[illegible]

清算處啓

茂昌股份有限公司召集股東臨時會公告

本公司茲定於十一月四日下午五時假座上海八仙橋青年會九樓西廳召開股東臨時會報告增資經過修訂章程並選舉董事監察人尚希各股東準時憑出席證出席是荷如有地址變更未收到出席證者務請期前憑股款收據來本公司領取幸勿延誤除專函通知外特此公告

茂昌股份有限公司董事會啓

永利化學工業股份有限公司召開臨時股東會通告

茲定於十月廿六日上午十時（星期日）在上海江西路金城銀行召開臨時股東會議商討增資各案屆時敬希蒞會如因事不克出席請繕具委託書委託代理人出席再自登報之日起至開會之日止股票暫停過戶除分函外特此通告

永利化學工業公司董事會啓 卅六年十月六日

永和實業股份有限公司重要啓事

本公司跑街易君勝云已於本月離職以後易君對外接洽一切手續概與本公司無涉特此鄭重聲明

亨達利鐘表行股份有限公司召集股東臨時會公告

茲定十月三十日下午二時在本公司二樓召開股東臨時會集議增資事項屆期務希準時出席共策進行除另函外並此公告 董事會啓

精良國貨 華德老牌電燈泡啓事

逕啓者敝廠所出品華德老牌各種電燈泡茲爲適應目前環境起見凡各同行之定貨單無論係何時交到其價格均一律照出貨時之價格計算但以定貨時已將全部貨款預付者不在此例諸希諒察爲幸

華德工廠謹啓 發行所上海東京路二九一號 電話六〇九〇九 六二三九一

美協助我國充實 六醫學教育中心 教師多人奉派赴美進修

〔本報南京十五日電〕教部以我國醫學教育師資與設備俱感缺乏，經商由美「醫藥助華會」協助，以謀充實我國六個醫教中心區即北平・南京・上海・廣州・蘭州・長沙等地之師資及教學設備。本年度並已贈送我獎學金赴美進修，教部已選派現任醫教師資赴美進修一年者李宛等二十七人，赴美考察六個月者李鴻儒等十三人，已陸續赴美。

太平洋學會我代表 陶孟和等昨返抵滬

〔神州社訊〕我出席第十屆太平洋學會代表團團長蔣夢麟，暨團員陶孟和，劉馭萬（秘書），及劉鍇亮等，由英返滬後，除蔣氏赴穗訪晤宋子文外，陶劉一行，於昨日自港搭機飛滬。劉馭萬氏即於當晚入京，陶孟和博士亦定今日返京。朱世明，鄭寶南，陳源，伍啓元諸代表，仍留國外公幹未歸。

〔中央社廣州十五日電〕蔣夢麟十五日晨乘機飛滬，旬日後將再來穗。

平三大學復課

〔本報北平十五日電〕北大・清華・燕京及貝滿女中十四日俱復課。

南開明校慶 滬校友開會慶祝

〔本報訊〕明（十七日）為南開學校四十三週年紀念日，平，津，京，滬各地南開校友，均將熱烈慶祝。該校上海校友會，已定明日下午四時，假座國際飯店十四樓，舉行盛大慶祝會，除茶點外，並有精彩游藝助興。聞校友吳國楨，何廉等數百人，均將出席參加。

厦大助學運動 兩天募得一億

〔本報厦門航訊〕厦門大學學生自治會，近發動助學運動，擬助貧苦無力求學或失學之同學。該會爲求工作推行之便利計，特設助學運動委員會，於十，十一兩天舉行街頭勸募及義賣紙花。厦市各中學，聞風響應，自動參加工作，計二日捐募所得，約近一億元。是項捐款，以薪水階級及文工人員所捐者居多。

台各校教員官銜 因襲日管時舊制 近請教廳改本國官制

〔本報台北十五日電〕日管時代，台灣各學校教員均由主管官廳分別以「敕任」，「奏任」，「判任」官銜派任，光復以來，此項積習難改，最近各校教員紛紛向教廳請求因襲舊制，改以本國官制，以「簡任」，「薦任」，「委任」改派，教廳以茲事體大，不能擅專，已呈教部請示。

私小卅校已立案 十八日起領校鈐

〔大華社訊〕市教育局已核准立案之私立小學卅校鈐記，定十八日起至廿二日止，各校隨帶校長私章到局具領。卅校名單如下：崇城，聖德，進衛，江西，明恩，中紡第一，二，三，四，五，六，七，員工子弟學校，改進，仁智，霜光，亞閩，國農，愛公，住中蠶務，愛光，滬南絲蠶會藥務，望德，鐵源，懿德，海光，遠東，永定，寧波旅滬第五，商船，尚德。

社教人員檢定 全部名單昨發表

〔建設通訊社訊〕本市第一屆社會教育工作人員檢定名單，業由教育局審查完畢，於今（十五）日上午發表，計檢定合格者五〇八人，免予檢定者一人，尚有十二人須參加試驗檢定，現決定試場假陝西南路三〇三號市立體育館，試期定於本月廿一日（星期二）上午九時開始，應試人員務須在考試前三日向教育局社教處領取准考證。至參加檢定者前繳各項證件，亦已由該局通告，自即日起至十月底止，憑收據退還，逾期不負保管責任。

約大舉行 戲劇會 白楊等參加表演

〔本報訊〕聖約翰大學戲劇研究社，本學期大規模舉行之戲劇會，定今日下午二時半，於該校交誼室舉行，節目為「處女的心」，「母與子」及「幾家歡樂幾家愁」（即開放對日貿易）等三獨幕劇，舞蹈「小放牛」，「蒙古小夜曲」及「多之舞曲」等，並請影星白楊，黃宗英，沈揚，耿震，凌利，上官雲珠等參加表演。票價分為五千元・七千元兩種。

一個具有時代精神的報導 聯教組織與中國（續昨）

截至今年十月止，贈中國科學定期刊物九十份，每份二十五冊，共計二萬二千五百冊，又幻燈片五千張，又書籍及小册子四百七十二本。最近又議送各國教育影片機器，已決定兩架贈送中國。又在議送法國美術作品，將決定幾份贈送中國。但圖書館組，對於中國有極其盼望的事，其一，他爲求明瞭各國圖書館的現況與需要，以便救濟與贈送起見，曾於今年三月發出第一號調査表二百五十份與中國教育部，請轉發各圖書館及教育學術機關，又直接寄出此項調査表一百六十六份與中國各圖書館及大學。這項調査表，照塡寄回來給圖書館組的，至今祇有二十六份，爲數實在太少，實於中國不利；其二，聯合國文教組織印了二種有關圖書館的刊物，自第一號出刊後，曾於今年四月寄送中國教育部二百五十本，請他分發，（其中一百二十五本用航空郵寄，另半數普通郵寄），這二百五十本的數目，對於廣大的中國國立，省立，市立，私立各學校各團體所有的圖書館應遠不夠用，很希望得到中國各種圖書館的住址，以便直寄，並希望中國各地圖書館爲自身利益計，與聯合國文教組織圖書館直接發生聯繫。

次說國際教師夏令營，這是國際教育認識組的工作，由今年七月二十日至八月三十日共六星期，假巴黎近郊色忽師範學校舉行，到各國教師三十一國共八十人。中國參加的，有指導員一人周鱗，由教部聘任。教師七人，五男二女，爲凌叔華（陳源夫人），張爻和（日內瓦大學教育系肄業女生），徐繼祖（昆明教育學院院長），唐世芳（四川省教育廳主任秘書），宋大齋（四川省教育廳秘書），蔡鎮華（倫敦大學講師），張芝聯（上海光華附中副校長），又曾請徐誠，吳經熊，晏陽初等到營講演，（又曾請胡世澤，因事未趕到）。

次說遠東區基教會議。九月三日至十二日在南京舉行，這在中國已有詳細的記載，無須重述。

次說自然科學組，已派Mr. Jan Sbid於十月三日離巴赴華，在南京創辦遠東區自然科學合作處。

次說在聯合國文教組織內所舉行的各種國際會議。如國際戲劇專家會議，中國原請余上沅出席，余未趕到，臨時由在巴之謝壽康出席，議設國際戲劇學院，中國被舉爲籌備委員之一，如戰害國新聞專業無線電及電影材料需要會議，中國代表由馮爾出席，議決須有美金五百萬元之報章用紙救濟中國，法國，及荷蘭三國。又議決中國無綫電收音機至少須有一千八百萬具，培養專家三百人，學校應用之放送機九十萬具。又議決電影救濟須美金二千萬至二千五百萬元，其中百分之十爲發展大片之用，百分之九十爲製造教育影片之用，並認定中國爲最須救濟之一國。又議決在巴黎設國際新聞學院，預計每年用數爲美金二十萬至二十五萬元，此款由聯合國文教組織供給一部份，由各會員國家捐助一部份。此種決議，將提交行將在墨西哥舉行之第二屆常年大會討論，作爲最後的決定。又如哲學人文會議，中國原有在聯教組織中之哲學顧問羅忠恕，及臨時趕到出席之陶孟和，他們的工作與意見，均爲各國所注意及歡迎。（未完）

賑災籃球賽 征輪勝油隊 五七比卅五形勢一面倒

〔本報訊〕遠征軍征輪籃球隊昨晚在賑災籃球義賽中，又以五十七比三十五擊退頑強之油隊，征輪一路佔先，上半時廿七比十九。黃副院長紹竑亦蒞臨觀戰。征輪五虎，表演甚佳，于瑞章尤受衆賞。回顧油隊，全隊戰來鬆弛，射籃又差，大有力不從心之苦。戰情經過如下：

上半時 籃球裁判員原定的兩位，未見到場，由劉荷生臨時庖代。征輪于瑞章，文龍兩球迎中，忠穎繼之，七比零聲勢煊赫。油隊立德繆希，近投中的，維聰再顯身手，十比九反見超出。十二比十，征輪遂一路順風，上半時結果，廿七比十九，客軍有聲有色。休息時報告券資所得，爲一千二百八十五萬元。

下半時 油隊仍未見好轉，卅六比二十，勢已一面倒。戰情白熱化，動作擁擠粗野，大勢已定，最後四分鐘時爲五十一比卅一。結果五十七比三十五，油隊慘敗。

▼征輪	犯	分	▼油隊	犯	分
于瑞章	二	[illegible]	林維聰	一	[illegible]
李忠穎	一	十	陳清江	二	[illegible]
屠文龍	[illegible]	[illegible]	何立德	[illegible]	七
劉啟華	四	四	馬燮清	四	九
王震煥	[illegible]	二	顧湛雄	[illegible]	○
楊德賦	○	○	林忠仁	○	一
合計	[illegible]	[illegible]	合計	[illegible]	[illegible]

倫敦網球賽 蔡惠全又勝 已進入第三週

〔英國新聞處倫敦十五日電〕中國網球明星蔡惠全在此間參加皇后俱樂部網球賽，業已晉入男子單打第三週，渠在第一週中以六比一，六比三，擊敗克星白興斯，進退神速，抽擊多變化。第二週中以六比二，六比一勝印度選手鮑斯，十五日在第三週中，將會戰澳洲丽登及台維斯杯明星華鮑埃斯。參加此項男子單打賽之另一華人，爲中國駐曼徹斯特副領事羅君，十三日在第一週中，於苦戰後爲華鮑埃斯所敗，渠以六比五獲勝第一盤，而卒以六比八，四比六敗於此英國選手。此項比賽在上舖木板之球場舉行，爲本年網球季之最後一項節目。

征輪現況 表演有顯著的進步

〔本報特稿〕從昨晚一潰籃球義賽中，看到「征輪」的現況，比較起今年五月間來滬時的情形，確實進步了許多。

目前的「征輪」和當日不同，已經知道怎樣擺球陣，避開慣見的中距離射，更減少到最低的限度，昨夕大破油隊，于屬，李二人的投射，大部份入籃下擲進，作風與出手，漸上軌道，前鋒油隊之役，就由力在籃下擲進。

以全隊而言，「征輪」成了一個整體，有組織，有頭腦的勁旅，但依然保持着原來的速度和射中率，所以，「征輪」是進步了。個人方面，于瑞章已取代了當日屬文龍的地位，成爲攻分與兩陣的主將，他是「征輪」隊中進步最快的一員。

油隊之敗，很利用擠入機補，但苦于射籃不準，而「征輪」守衛的嚴謹，確屬金色，常迫使油隊在外圍轉擋，無法突破最後的一關。油隊一向倚重林維聰，陳清江兩人撐分，昨夜清江失常，而林的四十五度角中距離射籃，角度雖已放寬，便失準度，也是失敗的一個原因。「征輪」的進步，給予「華聯」軍大的威脅。（品年）

華聯足球隊 戰和星洲英空軍 二比二滬隊表演遜色

〔路透社新加坡十五日電〕滬華聯足球隊昨日在此間與皇家空軍：戰成各二平手。滬隊表演，不如前此之佳，尤以開賽初期爲甚。開賽十分鐘，英隊即踢進一球，滬隊不甘示弱，由韓龍海還敬一球，以後進入拉鋸戰階段，直至上半時終了。下半時開賽之初，英隊氣焰甚盛，又中一球，惟好景不常，滬隊李堯，不久即破英軍之門。其後雙方球門前，雖均屢呈險象，但球終未入網，結果以二比二和。

晨友盃籃球賽結果

長鋒勝協友（乙第）四六—卅一
鐵聯勝蘇中（乙七）廿三—十二
培爾勝V隊（甲組）三〇—廿八
華聯勝交大（甲組）七〇—三〇

乙組排球總決 油隊戰強華 永紗對混合表演

二屆排球聯賽，乙組總決賽油隊對強華之戰，定今日下午七時起，在市體育館健身房舉行，主辦當局爲增加興趣起見，特增排精彩表演賽一場，由甲組冠軍永紗對混合隊，門票樓上樓下一律五千元。

休息時間，分發獎品，屆時特請市體協會理事長奚玉書親臨主持，此次聯賽全部獎品，係由熱心體育之福華煙公司總經理程伯龍捐贈。今日秩序如下：

油隊—強華（乙總決）七時
永紗—混合（表演賽）八時

〔永紗〕陳學根，徐亨，賀超羣，譚永湛，鄭亦泉，麥炳堯，郭斗照，馬榮希，楊耐廷，梁錦炎，鄭維國，黃耀華，鄭吉常。

〔混合〕汪德元（隊長），鄭志清，錢家祥，汪均炳，翁誠光，鄭，程世爵，龐成，孔祥璵，葉光仲，劉永強，姚文彝，陸吉迪，彭仲權，潘承邦，陳恩榮，董世部。

父子組網球賽 星期六開始 參加者廿四對

網球季的餘興父子組雙打比賽，因各方之熱烈贊助，參加者達二十四對之多，此一歷史上的創舉，誠爲網球季末之盛大點綴。許崇智氏昨亦報名加入，尤爲生色不少。昨日下午五時開委員會議，決採淘汰制，定本星期六（十八日）開賽，十一月二日結束。抽籤排定秩序，並規定比賽均在綠燈網球會舉行，以資集中，而增興趣。複賽失敗者舉行決賽，以分第三第四名。十八日下午三時半正，父子二十四對須全體到場攝團體照，以留紀念。比賽用球複決賽由綠燈會捐助，其餘各次均自備。第一週比賽日程如下：

▲十八日三時半
姚雪江・達三對吳培貽・于屛
▲十八日四時半
徐紹楨・祖烱對陳受昌・粹卿
▲十九日三時正
許崇智・培之對朱鼎儀・錫元
成綱銘・忻 對王華廷・寶棒
王際昌・亞傑對何聯第・傳龍
樊子山・悅平對詹文龍・又龍
▲十九日四時正
周常揚・以斌對董啓之・天華
謝 宏・濟良對汪振賓・家正
侯大年組，馬惠弼組，汪振時組，朱毓棠組，顧乾麟組，胡鴻籟組，朱寬組，張子震組八對輪空。

上海各大廠商店號慶祝申報七十五週年紀念舉行聯合大贈送 七十六

潤膚除斑

綠寶香脂

到處有售

Green Spot

潔齒聖品

綠寶牙膏

注意新裝璜

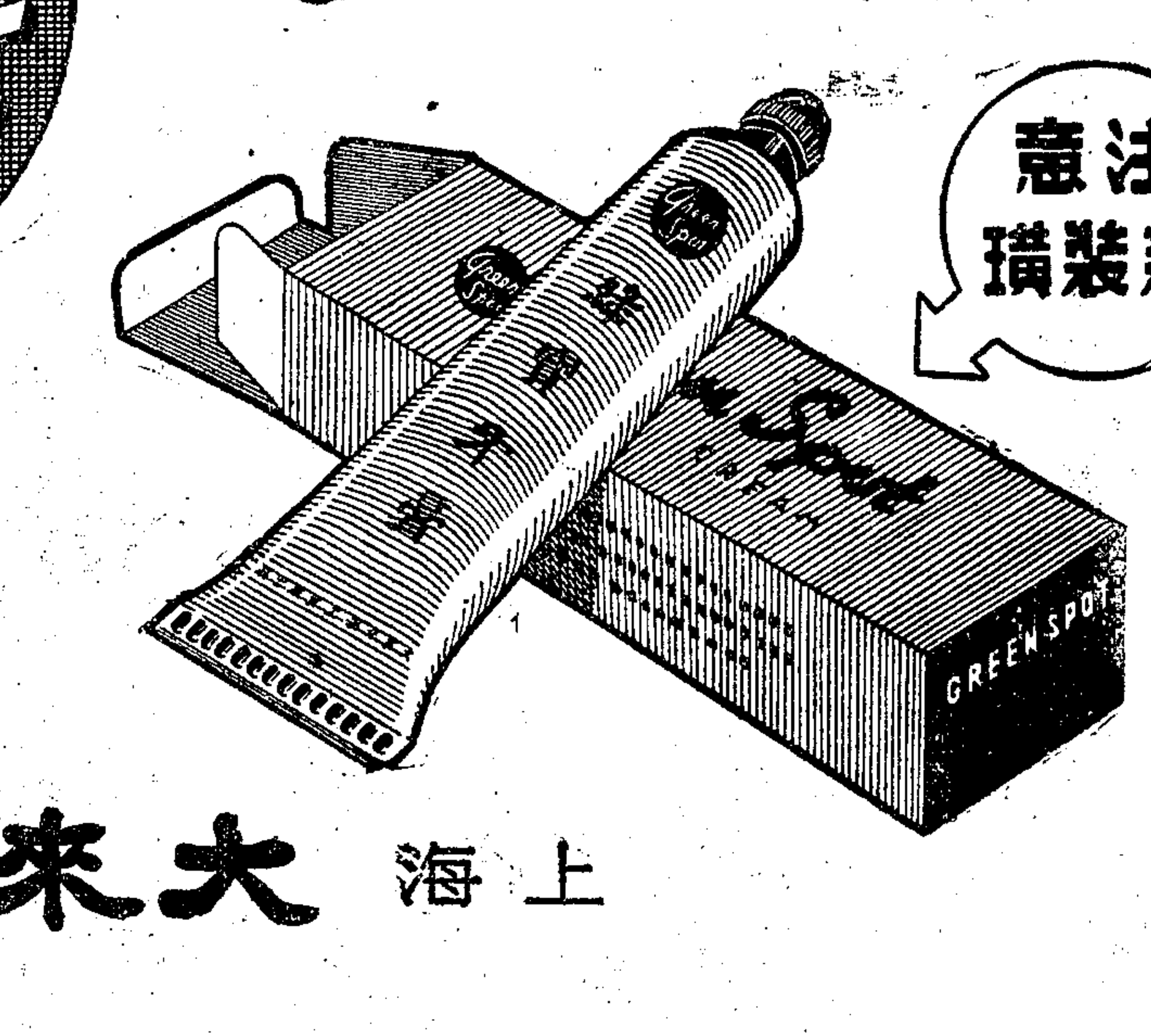

上海 大來化學工業廠 出品

參加慶祝各大廠商店號一覽

上海帽子公司　三星棉織廠　大陸藥房　大光明內衣公司　中國銅印社　中華科學儀器製造廠　中興行　正泰橡膠廠　良園藥號　宏大橡膠廠　亨利皂廠　安度藥廠　信誼化學製藥廠　信孚印染廠　信孚行　英雄照相館　與華皮鞋公司　順興滅火機廠　富貝康化粧品公司　新生藥店　新懋紡織印染廠　關勒銘金筆廠　歐治化學工業廠　瑞華化學製藥廠　陳新鈕扣廠　雲裳綢緞時裝公司　中英藥房　生化藥廠　大陸藥房　波司登皮件公司　勤興衫襪廠　鴻霞時裝公司　大來化學工業社　大統染織廠　重慶銀耳行　祥生雨衣廠　派拉蒙金筆廠　德而司燈泡廠　聯合電業公司

（以筆劃爲序）

贈品摘要

滅火機　收音機　地球牌電鐘　女式大衣　白貓深色花布　百雀羚　百雀香粉　百雀牙膏　雨衣　香煙　帆船牌木紗團　被單　毛巾　關勒銘14K金筆　消治龍牙膏　皮鞋　消治龍藥皂　福利多蕾綢　印花蘇布　花蘇紗　亨利A字皂　綠寶香皂　玫瑰香水　玫瑰香油　玫瑰頭蠟　奎寧水　藝術照　鈕扣　哈夫泡　美麗肥皂　各種旗袍料　食母生　消治龍藥片藥膏　滋子圖印花嗶嘰　像皮膏　大光明頭裝　時美花洋紡　時美花蘇紗　松鹿深色花布　十二生肖鈕公字寶　良園枇杷膏　雅霜　草子糖　魚肝油　堅固齒牙膏

（名目繁多不克備載）

贈品辦法

詳見今日本報第八版

在當局嚴密監視之下 米麵油糧開始回跌

業中人希望疏導來源獎勵販運

本市軍警當局以雷霆萬鈞力量，壓抑物價，查緝囤積操縱人物。人心虛弱，紛紛吐售。昨日各物已普遍下跌，南北兩市共到米糧一萬二千石有零，市場一片賣出聲，各糧全面下降。白粳中次跌三五萬元，秈米挫三四萬元，白元跌三三萬元。麵粉消化呆滯，供多求少，跌二萬元，麩皮跌萬餘元。食油市場交易寥寥，僅油行油號對做極少數交易。油廠開價，並無大戶過問，當日豆油二一〇萬元，（曾高達二三〇萬元），豆油二〇〇萬元，（曾高達二二五萬元），生菜油一六五萬元，（曾高達一九〇萬元），熟菜油一四〇萬元，（曾高達一六〇萬元），生蔴油一九〇萬元，（曾高達二二五萬元），原料亦有同樣趨勢，生仁已由一〇一萬元跌至九〇萬元，黃豆已由四四萬元跌至三九萬元。芝蔴已由八二萬元，跌至七七萬元。據有關方面稱：此種現象，如能繼續維持，固屬有利於民生福利，否則惟有加強增產及大量拋售，然後可以抑平油價。關於前一問題，中信局早已計及，近已由國行張總裁核准鉅款，分別委託第三區油廠公會，向產區採購第二次原料。預計在短期內，日產豆、菜、蔴油各一萬担。關於後一問題，市府業經決定，由中國食油公司逐日供應生油一萬担來滬，與中植廠維持每日配售。

南市場負責人分析 最近米價波動原因

食米連日狂漲，威脅民生至鉅。南市米業市場負責人發表談話稱，本市米價波動，其原因如下：㈠公用事業之巨額增價，及其他物價劇烈激盪。㈡蘇，浙，皖，贛兩湖等省，因受借征影響，米價頻升。㈢當局在蕪湖一帶限制採購。㈣湘贛兩省，禁止出口。㈤糧食營業稅，未邀免征。㈥少數市民護持幣值，就力購備。㈦本市糧商所辦各米，候運未來。我人希望當局在不傷農，不病民的原則下，迅速統籌全盤確切有效辦法，使糧商有所遵循。此外希望各點，撮要列下：㈠疏導來原，暢通運輸。㈡豁免稅捐，獎勵販運。（如一物數征之營業稅不應開征）㈢恢復農貸，辦理押匯。㈣拋售公糧，安定人心。㈤加速配給，嘗出事隨。

棉紗布續趨下游

場內一片喊賣聲 四二支藍鳳比上日小三百萬

昨日棉紗市況，因當局嚴查倉庫及紗廠紗號帳册，人心更怯，且銀根抽緊，浮多散戶紛紛出售，各紗喊價下挫。四二支藍鳳最後價喊三千二百五十萬元，續瀉三百萬元。廿支雙馬步小一百十萬元，十六支光明下挫一百卅萬元，其他粗細各紗，亦均盤跌一百萬至二三百萬元不等。

棉布市況，亦因當局決心抑平物價，已令公會聯衛同業，限期登記，更以隔昨紡建公司供售十二磅龍頭細布，對申購者照單統配，籌碼充裕。又以行局續有鉅額差入，銀根緊迫，人心虛弱，場內一片喊賣聲，各布行情均告下游。龍頭細布最後做低至八十二萬元，比上日續瀉八萬元。其他各種細布嗶嘰斜紋等，步降四五萬至七、八萬外不一。

議價不動 【本報訊】紡調會棉紗議價，昨仍維持不動。廿支紗仍掛一五二〇萬元原價。

現棉續疲 昨日現棉市況，趨勢續疲，交易亦少，買戶乘機抑價，脚地連欵。靈寶棧交價最高做開四四八萬，較上日續挫四十萬。火機回小五萬至十萬，其餘各檔無甚做開，但用戶納胃淸淡，前途亦欲，成交八百包左右，又二百担滬廠價靈寶四五〇萬，棧交價靈寶四二〇萬至四四八萬。火機三六〇萬至三七三萬，周浦籽花六七萬五千，澳粗三七五萬。

人絲進銳退速

二日間跌落約二千萬 廠經沉寂綢貨亦降低

人造絲市進銳退亦速，二日間跌落幾達二千萬元，昨日上午一二〇號旭字有光開盤在七千七八百萬元之間，旋因供求失衡，人心虛軟，節節下挫，中午價做四百萬元左右，下午續疲，最後價爲七千二百五十萬元賣出價，迄傍晚人心忽又轉好，喊價遂見抬高約四五百萬元，然無成交。

中信討論分配問題

【本報訊】中信局於昨日上午十時起，召集本外埠各絲織業，織帶業，針織業等公會商討代紡分配問題，共到十二單位，代表十餘人。中信局何鑒林、王子鍵、楊吉孚、王樹民等，均出席。上午首由各公會代表先行報告各埠各公會實需配額，午後開始討論各埠各公會近況。繼於下午，未獲定論，將於今日上午，繼續討論云。

廠經 昨市頗沉寂，上午未開做開，下午因人絲續跌，人心漸虛，喊價各級約短一二百萬元，C字等級喊七千萬元，還價六千八百萬元未成交，另担做開七八担，高級六千七百萬至七百五十萬元，干經高另担價在四千八百萬元左右。

綢貨 昨市隨原料而降低，蝕絲被面因實多於買，跌勢仍厲，大誠與熊強貨開市後，二千四百萬元有成交，旋即步步下降，迄收市時做隔日期三百萬元，最後又跌至隔日期二百五十萬元。餘綢昨價喊五萬五千元，殊乏成交。其餘各貨亦均續告疲軟。

華股前市萎靡 臨收反動回漲

在逐步蒞臨狀態中，後市初時亦難改善，後經大紗洪言之助買，國行着進亦少，低後反動回升。晨開美亞高趨甚多，餘股亦均微升，開後脫手者多，遄現永紗即迫低至三一元及三二二元。中途雖略有微升，場外息價開高至二角四及二角八分半，新亞由一四六號掛低至跌停限度，十時半後，又步降至三一六元及三一八元。繼更跌至即交三一三元，遞交三一五元。二四號七六號臨收時來納，永紗遂以三一五元及三一七元之價收市。收後稍疲，結果較前收則交股計新亞跌停，閘北跌成半，火柴中法跌一成，永紗美亞景綸新華麗安榮豐統益跌半成，信誼微漲，餘均小挫。

華股收買自備外匯進口貨之訊，引起種種敏感者之恐慌，榮中存多連袂了結，大部份時間遲交股討信和華豐微挫，永紗美亞新光景綸各跌半成。

午後僅做即交，永紗先賣到三一二元，美亞經四號等力抬，哄高甚速，永紗供售者多，迫低至三一〇元，嗣後國行之交換情況屢有傳說而飄忽，遂國行僅差進二百餘億，人心反動，更起大紗傳說，激動買氣而急回。永紗步昂至三二五元收市，美亞漲勢更甚，信和及餘股亦告拉上至高檔結束。結果較提收即交股計永紗信和華豐新光景綸新華信誼華新榮豐統益火柴新華漲起少許，中紡水泥內衣恒豐平平，中法麗安景綸漲半成，美亞中絲閘北各漲一成。場外各老股除銀行股見漲外，餘均回低。

勤興衫襪增資已告完成，今日起恢復買賣，現遞同時登場，成交單位定十萬股。

實行棉花聯合議價 紡調會決定兩原則

【本報訊】紡調會於昨日下午三時，召開第十四次例會，主席劉泗英，報告事項共三點：㈠近來議價實施及聯合配銷情形。㈡在棉花各據點市場，實行聯合議價，免使花市波動。㈢辦理紗布存貨登記辦法。

關棉花聯合議價，將由紡建民營廠中農銀行花商，四方面合議，原則二點：㈠保障棉農合法利潤，㈡勿將購棉花免使花市作不合理之波動。

六區棉紡公會 協助檢查紗廠

【本報訊】六區棉紡公會，昨下午二時半，舉行第廿七次理事會議，討論議案有：紡調會通知為檢查本市各紗廠紗號棉紗購銷運儲情形，請派員協辦案，決議由會派員參加。商問對全部經三委員，晤陳部長召集談話經過，交換意見，㈠希望政府儘速輸入外棉㈡希望政府對於生產條件，盡力協助。㈢請紡調會繼續實行機動性議價制。

又訊：六區棉紡公會昨通知各會員廠，關於「行總」配棉，業經商定其訂約期限，自十七日起，至本月二十日截止。各廠可即至行總，向經理孫德和接洽訂約。

紗布易取印棉 議決辦法要點

【本報訊】紡調會紗布外銷委會，於昨下午四時半，在國行舉行會議，沈熙瑞主席。討論經過，對紗布外銷易取印棉問題，決議要點：㈠各廠紗布十分之一，外銷掉取印棉，為便利外匯之核算計，請匯豐，花旗，中國三銀行，担任中間保證人。㈡各廠外銷紗布標準，須經稽核之檢驗。㈢各廠外銷之紗布，須先經外銷委會核許。為辦理該項核許事宜，外銷委會特在紡建公司內附設業務處。㈣由中央銀行先墊資金一筆，購取印棉，分配各廠紡織紗布，源源外銷易棉。

自備外匯物資 處理辦法公布後 各方觀感一斑

【本報訊】中央銀行經濟研究處處長冀朝鼎，昨對政府決定自備外匯到滬貨物之處理辦法，發表談話如次：自八月廿一日輸管會發表公告規定，凡本年八月十六日以前已經啟運在途，而尙未取得輸入許可證之貨物，概須限期登記後，於是即發生所謂無許可證自備外匯到埠及啟運貨物之處理問題。現此問題處理辦法，已經十四日行政院政務會議通過。在當前管理貿易外匯之環境下，據個人的看法，此辦法確已面面顧到。考慮週全。但須政府將來配售收購物資時，避免使貨物落入囤戶之手。而工業方面所配售到之原料及器材，能與正用之於生產，則在此物資缺乏之時，鉅額物資投入市場，當可使生產與消費方面交蒙其利。

進出口商表示 對物價有影響

【本報訊】政府決定收購自備外匯進口貨物後，記者特訪進出口業公會理事長張遜乾，探詢意見。據稱：進出口商已就此事交換意見，將來對政府擬有具體表示。個人認為政府所決定之收購辦法與歷次有關當局對進出口商人之表示，相去太遠。站在政府之立場，收購辦法有三點利益：㈠政府因之得掌握大量物資。㈡因有此等進口物資在手，下期限額分配所需之外匯，得以節省。㈢在目前收購辦法之下，政府可得軍大利潤。但如商人不願資金被凍結三年，而將貨物重行運輸出口時，則在今日之經濟危局下，對物價必有不良之影響。

統債外股齊跌

公債昨跌勢稍勁，統戊所降尤多。五五五室雖進，五五三室則出，成交約四百萬。統丙晨開一七四〇〇元，自一七五〇〇元起，降低至一六〇〇〇元而後稍平。結果較前收計甲乙低七百元，丙種跌九百元，統丁挫八百元，統戊跌落一千四。

外股昨賣風較盛，證券郡及洋商有供，僅麗郡稍進。怡紗晨開一八一〇〇元，自一八六〇〇元起步降至一八〇〇〇元光景結束。結果較前收計會德豐紙業鋼業各跌半成，業廣平平，餘均微降。

大片圓肉高昂

大片桂圓因二週間之到貨，行存已空，昨有小數洋貨開盤，行方視為奇貨，竟抬起三成以上。經此波動，下檔貨亦有跟緊之象。

食糖市勢堅穩

昨糖市因連日盛漲，前日公會停止交易一天，以資緩和市勢，茲已略見回鬆，但仍不脫堅穩之象。公會劃撥現貨二〇中砂白初為一百十二萬元，後小至一百十萬元。二四粗白三十六期棧單最高為一百十六萬元，最小一百十萬〇八千元。汕提青九十七八萬元，棉赤一百萬元，同行劃九十四五萬元，間有遷就者，價較小萬五千元。海南赤一百萬元，興化白袋裝高貨一百十八萬元至十二萬元，次之一百〇八萬元，蘘裝一百〇五萬元。興赤一百〇三五萬元，次之一百萬元至九十八萬元。統共成交一千三四百件。

市價一覽 （十月十五日）

▲漲 ×跌 （法幣單位元）

◎金融匯幣
赤金 中央行掛牌每兩 三三、〇〇〇
飾銀 六五、〇〇〇
美鈔比價 四〇元
美鈔 中央買進掛牌 三五、六〇一
香港票 二、四五〇
羅比匯 二、九八〇
美匯官價 二、九〇〇 三、〇〇〇
一月 三、三六〇 三、三六〇
二月 三、六三〇 三、七三〇
三月 三、八六〇 四、〇五〇
英匯官價 四〇、〇〇〇 四八、〇〇〇
港匯官價 二、五〇〇 三、〇〇〇
羅比官價 三、〇〇〇 四、六〇〇
平衡基金會基準價
美匯 四五、一〇〇
英匯 一六三、〇〇〇
港匯 一〇一五·〇五
印匯 一三、三三三·三三
指定銀行買賣價 買進 賣出
美匯 四四、六〇〇 四六、〇〇〇
英匯 一六一、〇〇〇 一六五、〇〇〇
港匯 九、九五〇 一〇、一五〇
印匯 一三、〇〇〇 一三、四〇〇
瑞士 一四〇、〇〇〇 一四一、五〇〇
法郎
◎中央銀行利率
重貼現（千元） 六角
拆放日息（千元） 五角
◎銀錢業利率掛牌
存息（千元） 八角
放息款（每千） 三元五角
同業拆放（每千） 三元五角
公庫證又 三元五角
四行二局 二〇七億（差進）
暗息每元 ▲二角二分
◎統一公債
甲種 ×二二、三〇〇
乙種 ×二二、三〇〇
丙開 二七、四〇〇
最高 二七、八〇〇
最低 二六、〇〇〇
收盤 ×二六、三〇〇
丁種 ×三一、三〇〇
戊種 ×三一、九〇〇
◎華股
中紡新股開 一七五 又收盤 ×一六〇
永紗新股開 三三五 又收盤 ×三二五
信和紗廠開 一六〇 又收盤 ×一五五
統益紗廠新股 九六 又收盤 ×九五
榮豐紗廠開 一〇九 又收盤 ×一〇四
恆豐紗廠開 一、一五〇 又收盤 ×一、一三〇
中國內衣開 九六 又收盤 九五
新光內衣新開 三三·五 又收盤 ×三三
景福衫襪新開 三五·七 又收盤 ×三四·九
景綸衫襪開 八二 又收盤 ▲八四
美亞織綢開 三三 又收盤 ▲三三
中國絲業開 三五〇 又收盤 ▲三五〇
閘北水電開 七四 又收盤 ▲七〇
★化工★
新亞藥廠開 一八〇 又收盤 一六八·五
信誼藥廠開 一、六八〇 又收盤 ▲一、六八〇
中國水泥開 一五〇 又收盤 一五〇
華新水泥開 九五 又收盤 ▲九一
大中華火柴開 一八〇 又收盤 ×一八〇
華豐搪瓷開 七二 又收盤 ×七二
中法藥房開 四五 又收盤 ×五六
★百貨★
麗安公司開 又收盤
新華公司開 又收盤
★文化★
商務書館開 一九三〇、〇〇〇 又收盤 ×二〇〇〇、〇〇〇
全日現貨成交總計
◎遞交價格
永紗新股開 又收盤
信和紗廠開 又收盤
新光內衣開 又收盤
景福衫襪開 又收盤
美亞綢廠開 又收盤
華豐搪瓷開 又收盤
全日遞延成交總計 二三、八〇〇、〇〇〇股
◎老股
華商證券 ▲一〇、五〇〇
浦東電氣 ×二六·五 二九·五
華商電氣 二〇 二二
內地自來水 ×二五·五 二六·五
上海水泥 二六
中興煤礦 ▲七八
南洋烟草
華成烟草
中華書局 ×一〇萬
世界書局 ×七〇 八〇
大生一廠 ×一七
大生三廠
中國銀行
交通銀行
金城銀行
◎外股
怡紗 ×一八六〇〇
英聯 ×三萬六
業廣 六萬八
會德豐 ×四〇萬
怡啤 ×三萬八
亞洲航業 ×二萬一
鋼業 ×四萬三
紙業 ×三萬八
電話 ×一〇萬五
墾殖 ×二萬二
◎棉紗（單位千）（場外喊價）
42雙股藍鳳 ×三三、五〇〇
又水月 三三、三〇〇
又寶光 三二、五〇〇
40支吉象 ×三二、五〇〇
又藍鳳 ×三二、五〇〇
32支銀月 ×二六、〇〇〇
21支雙馬 ×二三、五〇〇
20支雙馬 ×二三、一〇〇
又金城 ×三三〇〇〇
又紅蜂 ×三三〇〇〇
16支光明 ×三三〇〇〇
又天女 ×三一〇〇〇
又三明 三二〇〇〇
又紅蜂 ×三〇〇〇〇
又海龍 ×二九〇〇〇
◎棉花（單位千）
靈寶細絨棧交 ×四三〇
又 至 四五〇
漢口粗絨滬廠 三七五〇
浦東火機滬廠 三七五〇
又棧交 三六〇〇
周浦籽花正號 ×六七五
◎棉布（每疋）
龍頭細布 ×八二〇
五福細布 ×七二五
AAA彩球 ×七〇〇
藍鷄細布 ×七一〇
陽鶴細布 ×六七五
20特細布 ×六九五
12ABC又 ×七四〇
12振中細布 七三〇
四君子元嗶嘰
金遊妙舞
元嗶嘰
跳鯉漂布
銀滿漂布
一定如意又 ▲一〇七〇
大發彼單（條）
42支又夾底襪
又紅獅特光襪
32支斑馬襪
32支三桔襪
32支狗頭襪
32支延壽男襪
四四〇金印又
一二〇又棉毛衫
三三〇倫帽衛生衫
三〇一金魚鍋地衫
七六紅獅牌又
延壽棉毛衫
鷹菊棉毛衫
三〇三藍鷹棉毛衫
三三三飛馬棉毛衫
二二〇鶴牌棉毛衫
二三〇金爵衛生衫
一一〇金爵衛生衫
六〇一飛馬衛生衫
三〇一飛馬衛生衫
三二〇鵝牌棉毛衫
ABC工大衣
A府綢襯衫
ADA80條
60DD襯衫
42DD襯衫
42富榮色布襯衫
42府綢襯衫
◎巾帕（每打）
大發毛巾
83鶴人毛巾
三三三鶴人毛巾
一七三〇鶴人毛巾
三六〇五六方格巾
83面友就君巾
一四三面友彩花
四四〇司麥脫巾
83寶塔祝君巾
三三〇印花毛巾
公又領袖巾
18紅獅緞條帕
12寸又織條帕
頭號手帕
又織條手帕
又安全手帕
◎木紗團（羅）
一千碼飛輪
四〇〇碼三股
五〇〇碼六股
四〇〇碼紅獅
二〇〇碼又
又帆船牌
四〇〇碼香檳牌
◎寬緊帶（羅）
寸六分斜紋
寸二分斜紋
三分絲帶
一寸六平織
◎細絨線（單位千）
三蜂四股（磅）
雙貓四股又
地球四股又
英雄四股又
皇后四股又
◎粗絨線（單位千）
蜂房牌（每磅）
皇后牌
英雄牌
地球牌
雙貓牌
小囡牌
金錢牌
雙洋牌
學生牌
◎呢絨嗶嘰
美麥爾登 ▲六七五
又厚嗶嘰 ▲八四〇
寅豐三〇直貢 一二五〇
寅豐三〇華達 八五〇
又花呢 ▲一一一〇
寅豐一〇一嗶嘰 ▲七五〇
華綸三〇直貢 一一〇〇
華綸三〇嗶嘰 七〇〇
華綸花呢 ▲一〇五〇
又華達呢 八〇〇
章華西裝花呢 ▲一一〇〇
又九二二嗶嘰 ▲八五〇
協新西裝花呢 一一五〇
協新華達呢 九〇〇
上海六〇五花呢 ▲一一〇〇
又七〇花呢 ▲一一五〇
上海藏嗶嘰 ▲八〇〇
大成五〇〇花呢 八五〇
英製西裝花呢 一七〇〇
又大衣呢 一三〇〇
又兵船大衣呢 ▲三五〇〇
振興女式呢 六五〇
又海力斯 七五〇
以上單位千每碼價
◎棉織品（打）
42司麥脫條襯衫 一九〇〇
60司麥脫綢襯衫 三〇〇〇
寄司麥脫法司襯衫 一六五〇
◎茶葉（單位千元）
36年上祁紅
36年中祁紅
36年上毛紅
36年上溫紅
陳中毛紅
36年中溫紅
36年上徽烘
36年中徽烘
36年上炒青
36年中炒青
36年土莊針眉
36年杭州龍井
36年平水蘇珠
36年平水珍眉
★南市場報價★
◎食米（每担）
白粳上 早稻上 羊秈上 又中 又次 杜秈上 又中 又次 碾秈上 又中 埠秈次陳 白元中 又次 靖江尖上通袋 又中通袋
◎食油（單位千）
青島雙生油喊價 又小賽 又吉桶生油 本廠豆油 中植豆油 寶慶吉桶熟菜油 又舊桶生菜油 溫州吉桶熟菜油 本廠生菜油 又吉桶 蚌埠吉桶小車
◎豆餅（單位千）
裕記豆餅（張） 肥字豆餅 元隆豆餅 福字豆餅
◎雜糧
揚州新生仁提莊 開封生仁提莊 又陳 南京生仁 管店雪蔴 漢口白蔴 漢口黃蔴 九江奶蔴 啓東苞米 黃渡苞米 南京苞米 蘇州小麥 蚌埠紅糧 明光紅糧 斜橋揀青 管店菉豆 漢口毛菉 新倉黃豆 漢口早黃豆 九江黃豆 太倉黃豆 浦東杜豆（担） 又小包
★北市場報價★
白粳上 特別新粳 特羊尖 又中通袋 縣尖上通袋 蕪谷尖上 江北尖上通袋 又次通袋
◎粉麩（包）
老車一號粉 兵船一號粉 利郎洋粉（四〇磅） 建成一號粉 火車一號粉塗到 鸚年一號粉 獅馬一號粉塗到 萬象一號粉塗到 統白一號粉 救濟統粉 麩皮大包
◎食糖（單位千）
車白精（蔴袋） 24號粗砂 20號中砂 台灣赤 本廠棉白 興化白高 興化赤高 提莊青 漳刁青 順德青 黃崗青 海南赤 本廠冰 振記片冰 振記晶明冰
◎海味（單位千）
厚菇 香菌 木耳 金菜高 龍口粉 AA生粉 綉湖筍 烤菜 洋菜 元干貝 鮑魚 金勾尾 溫州開洋 大西淡 中西淡 孫山都糖 西藥（單位千） 雙桃雞蛋糕 雙龍雞蛋糕 寶馬雞蛋糕 黑獅六〇六 淡獅六〇六 白萬金油 八卦丹 凡拉蒙 美貨阿的平片 安保利心 米美爾補腦汁 肺活 媽媽多 阿司匹靈粉 阿司匹靈片 加當片 喉舒錠 開美鈣素母 消治龍針 消治龍片 沙利先酸 鷓鴣菜 康福多（瓶） 又純淨 又麥乳精瓶 丙康四季糖盒 又滑固定支 又新鈣六·三% 又又 10% 又維他命B 又維他命C 樂凱維他命 又葡萄糖酸鈣片
◎香烟
10支大英 又老刀 以上每箱五百支 美麗 全祿 以上二五〇支 金鼠 大百萬金
◎染料（單位千）
以上單位千
元 MK硫化元 熊虎硫化元 雙鶴元 三塔柴 三僧元 五馬砝 大橋砝 紅象硫化鹼 鋅氧粉 硫化鹼 僧帽牌拷膠 白凡士林 黃凡士林 紅礬鈉 紅礬鉀（粉） 源粉淸 美貨司的令 保險粉 三角牌甘油 美貨小蘇打 美貨N松香 頭號白油 美貨純鹼 美貨燒鹼 月牌純鹼 月牌燒鹼 白嚙
◎工業原料 （以上同行自車價）
◎化粧品
三星牙膏（打） 黑人牙膏 固本牙膏 留蘭香又 先施牙膏 堅爾齒又 美齡牙膏 綠寶香皂 馬牌香皂 四合一香皂 又洗面粉 大號旗霜（打） 又雅霜（打） 大號鐵霜 又白雪 又白熊脂 大號白雪 三號又 二號又
◎人造絲（箱）
三天橋新 又東洋 又金三馬 又旭字 ◎絲經 85分高勻度 83分高勻度 81分高勻度 78分高勻度 75分高勻度 73分中級 以上均新檢驗單 中級五担 又另担 28分轉里干 又新檢驗單 韓里經五担 又干經零担 （以上單位千元）
◎綢緞（單位千）
美亞被面 大誠被面 申康被面 徽鑣衡金鷄又 復成多子又 大偉呢二兩上海 又二兩四錢 大誠格綫綿 華錦綿 華雄綿
◎日用品
★肥皂★ 固本皂（箱） 箭刀皂 黃祥茂 明星日月皂 光華皂 牛牌皂 美華皂 ★火柴★ 新美麗箱 新鳳凰 寧波 南京 ★火油★ 美孚（聽） 亞細亞（聽）
◎燃料（單位千）
白煤篩塊（噸） 焦作塊（噸） 白煤小子（噸） 白煤屑（噸） 烟煤提塊（噸） 又篩塊（噸） 上等烟屑（噸） 普通烟屑（噸） 栗柴（担） 雜柴（担） 松柴（担） 乾松柴（担） 青炭（担） 白炭（担） 烏炭（担） 煤球廠盤（噸） 又零售（担） （以上同行自車價）
◎木材★（單位千）
洋松方子尺 洋松片子尺 杉木大條尺 杉木小條尺 本松片每尺 柚木（尺） 檜木（尺） 柳安三夾板塊 本松三夾板塊 白楊三夾板塊 （以上同行自車價）
◎五金
三星灰 三號地字灰 雙塔灰 獅馬醬 天官醬 蘋菇醬 三鶴車醬 雜圓賽絲 雜信快靛 汽巴快靛 天字快靛 七子上靑 黑龍粉靑光 黑龍粉紅光
◎橡膠
回力三輪胎 又人力車 又自由車胎 又28寸自由 雙錢又 又半人三輪車 以上內外胎每副價 ◎套鞋靴（打） 雙錢圓口鞋 又天足女鞋 香爐大平鞋 又男套鞋 大喜女套鞋 大富男套鞋 雙錢長統鞋 又大平靴 回力長統靴 又萬里鞋 又特級球鞋
◎紐約股市（十月十四日）
美國機車 美國電話電報 布奧鐵路 伯利亨鋼鐵 克雷斯勒 汽車（新股） 波音飛機 潑的斯飛機 電力債股 通用電機 通用汽車 國際電報電話 紐約中央鐵道 派拉蒙影片 共和鋼鐵 廿世紀福斯 合衆橡皮 惠靈斯汽車 卅種實業股 （道瓊斯平均指數） 廿種鐵道股 十五種公用股 成交 一、六〇、〇〇〇股
◎紐約棉市（十月十四日）
%米特林現貨 十月份 十二月份 一月份（明年） 三月份（明年）

中華書局

本週新書

以下各書照定價五千倍發售 外埠另加運費

大學用書 微積分學 定價廿四元八角 H.B.FINE著 李銳夫譯

[illegible]

商學叢刊 審計學概要 張樹森編 三元四角
南唐二主詞彙箋 唐圭璋編 四元
科學知識叢書 保護貿易下之英國 陸元誠譯 七元
人體的研究 陳雨蒼著 四元五角
國技概論 下人杰編 二元
余子夾主編 寶善二千元

正中兒童月刊（十月份）十二號

上週新書

部定大學用書 土壤微生物學 陳華癸編 五元三角
土地制度與土地使用之社會管制
非列賓研究 嶽永樸編 二元九角
中國合作運動史 施良編著 六元九角
行政學概要 蔣勉成等著 七元一角
修訂平劇選（九集） 茹元管著 四元七角

總管理處 上海河南路一七〇號 各地分局 四川北路新鄉路一國立編譯館 （單一元八角）

大學教本 近代英文名著選 修訂本出版 定價五元

唐慶詒教授所編「近代英文名著選」最新修訂本，取材精審，範圍廣博。舉凡政治、文學、科學、教育、哲學、宗教、新聞等，皆採取近代英美名家之作；如前美總統羅斯福前英首相邱吉爾之演詞，以及歐美名家討論中國文化之專文，均廣為收羅（凡涉及中國詩文部份皆附原作）。旨在灌輸讀者以綜合之知識，培養讀者英文翻譯閱讀之興趣。書末附英文註解，遇必要時並加註中文。洵為大學英文中之第一流教材。

大學用書 談明普通化學 嚴志弦教授譯 第五版增訂本 定價二十元 第四版精裝本 定價三十元

初中適用
中華文選 宋文翰編 六册 定價 (一)二元八角(二)二元八角(三)元三 (四)三元六角(五)三元八角(六)四元五角
中華本國歷史 姚紹華編 四册 定價 (一)一元八角(二)一元八角(三)元八角(四)即出
中華外國歷史 盧文迪編 二册 定價 (一)二元(二)二元八角
中華本國地理 葛綏成編 四册 定價 (一)一元六角(二)一元八角(三)(四)即出
中華外國地理 葛綏成‧丁紹桓編 二册 定價 (一)二元五角(二)二元

各書照定價五千倍發售

中華書局發行

35107

現成被頭

緞光被面‧全幅被單
潔白花絮‧配合而成
艷素大小‧輕重厚薄‧應有盡有
携帶不便‧可送府上‧送力不收
長壽被單‧堅牢美觀‧歷久如新

三友實業社

地址上海南京東路電話九七〇八八六

代客套利

現交套第五十期遞交（股額單位）今日開始受託

集團證券套利（金額單位）今日接受參加

套利方法

買進永安紗廠股現貨，賣出期貨價格的差額，就是套利所得的利益。茲以證交第四十九期行情舉一例計算如下

$15.20 \div (300 \times \frac{8}{30}) = 0.190$

依據上例計算合月息一角九分

上期套利因國慶休假提前開做故有八天

本期照常週四開做下週五交

委託辦法

[illegible]

集團證券套利

上期利益每單位淨得四萬七千七百元合月息一角七八八 ★每單位國幣一百萬元 ★套得差額除交易稅及佣金外平均分派 ★本期今日上午接受參加下星期四洽領本利 ★如欲撤回須星期三前通知否則代爲續做

中正東路二〇一號 證交經紀人一七號

大來銀行

大中國際 益中 瑞和通茂 魯意師摩 惟一大華 通手 拍賣行

受江海關委託聯合拍賣公告

茲定於十月十七日（星期五）上午九時半在[illegible]東路一〇〇號瑞和洋行拍賣大批透明紙洋酒棉布呢絨人絲衣料狐皮鋼筆鉛筆油漆糖精西藥手錶香皂干貝高麗參電珠照相材料化妝品五金[illegible]

[illegible]

元記股票號

★上海證券交易所一七一六號經紀人★

楊元愷

代客買賣 有價證券 兼辦集團證券套利

第一期 登記

單位：國幣五十萬元正

期限：十月十七日至十月廿四日共計七天

地址：寧波路十弄九號

電話：一五六七八 一九六九六

財政部註册‧經濟部登記

和祥信託公司

上海證券交易所第二〇號經紀人

證券科主辦

證券集團套利

每單位十五萬元‧下期套利即日開始登記

本期利益合月息一角八分三七五●每單位淨得國幣二萬四千五百元

簡便‧厚利‧安全‧

特種定期信託存款

保息紅利合計一角二分左右

地址：上海河南中路三五九號‧電話：九八五四八‧九七八九八

通易信託公司

民國十年創立

集團證券投資 保息紅利純得一角五分一厘 每期十四天 每單位五十萬元 利益優厚

套利計算尺 〔專家設計 榮譽發明〕

乙種信託投資 每單位十萬元 分一二三個月期 平均純益一角五分以上 營運安全

經營一切銀行信託業務

地址北京東路三八四號

電話九一八八一（五線）轉接各部

財部註册

東南信託公司

(97)

上海證券交易所第一〇三號經紀人

舉辦受託證券套利

套利單位：國幣五十萬元為一單位

繳款日期：即日起開始預洽至週四上午為止 參加者可隨繳週四日支票

歡迎長期受託證券套利 ‧套利限額六百戶‧

總公司地址中正東路一三四號◆證券部地址證券大樓四〇〇‧四〇一室

電話一四三三二‧一四二二六八◆電話九七六二六‧九五三七九

社會服務

志願兵安家費 徵收「優待金」暫行辦法（下）

二十六條三款 患病經證明不堪服作戰任務者 十五萬元

二十六條四款 獨負家庭生計責任而無同胞兄弟者或有同胞兄弟而均已應召或均未滿十八歲者 十五萬元

二十六條五款 犯最重本刑為有期徒刑以上之刑之罪在追訴中或犯罪處徒刑在執行中者 三萬元

一，緩征召壯丁如確係赤貧無力繳納，經該管保甲長查明屬實者，得予豁免。

一，此項優待金一次收齊，並製給兵役協會之收據。

一，申請緩征召之壯丁，經審查不准者，其已繳之優待金，憑收據向保辦公處轉請發還。

一，有關國防技術員工優待金之征收，由原第轉機關辦理，其經審查不准者，仍發由原機關分別發還。

（乙）無出征壯丁住戶應繳之「優待金」

一，徵收對象分「共同生活戶」與「共同事業戶」兩種。

一，共同生活戶除出征軍人家屬與已有及齡壯丁經繳納優待金者外，均應徵納；惟赤貧住戶，確實無力繳納者，經該管保甲長查明屬實後，得予豁免。

一，共同事業戶，除機關學校寺廟及其他公共處所外，其餘各商店及私營工廠公司等，無論其有無繳納被徵召壯丁優待金，仍應一律征收。

一，住戶（即共同生活戶），優待金繳納標準，分甲，乙，丙，丁四等：甲等三十萬元，乙等十萬元，丙等五萬元，丁等二萬元。

一，共同事業戶一律照甲等標準征收。

一，無出征壯丁住戶之等級，由區民代表會按各戶富力評定之。

一，收據由兵役協會印發，並分「粉紅」「淡黃」「水綠」「淡白」四色，以辨別甲，乙，丙，丁四等級。（完）

徵★求★人★才

㊀吳興某企業管理處，徵女性私人書記一人，以高中或師範畢業，能耐旅途勞頓者為合格。㊁永嘉路某宅徵女性鋼琴家庭教師一人，以年在卅以內者為合格。（每週授課四小時）㊂寶山路某小學徵女性教員一人，以師範畢業有教學經驗年在卅五歲以內者為合格。㊃某板箱廠徵男性學徒一人，以小學程度年在十五左右者為合格。㊄某軍事機關徵男性中文速記員一人，以高中畢業具速記技能者為合格。㊅某藥廠徵藥劑師一人，以領有藥劑師執照者為合格。㊆外埠某農業機關徵男性會計五人，以會計專科畢業者為合格。凡願應徵上項職務者請至四川北路八五六號社會部上海職業介紹所接洽。（時間關係應徵人以居住本市者為限）

•代郵•

夢花氏鑒：承交來拾得之皮夾一只，內有身份證及法幣等等，經即通知失主余和尚君，余君已往台灣，其父余月樵君前來領去。特此奉告，并代致謝意。

慶祝杜月笙先生六秩壽辰委員會主辦救災平劇義演收支報告

查本委員會自九月三日至同月十二日主辦救災平劇義演，除九月十一日及十二日兩場係與聯合會籌募基金，其收支由該會自行處理外，其他八日義演所得及籌備至結束時期之收支賬目，業經委請中匯會計師事務所陸慶勳王詠羣會計師查核，並出具證明書存會外，謹刊佈如后，以資徵信。至於另贈各名伶紀念品等項，悉由杜月笙先生私人逕行支付，並未列入本表，合併附白。

慶祝杜月笙先生六秩壽辰委員會主辦救災平劇義演收支表

中華民國三十六年九月一日至同年十月十五日止

項目		
收入之部		
平劇義演收入（九月三日至十日共八天）		$3,692,110,000.00
捐登廣告收入		
中央日報館捐登廣告費（八天）	$2,320,000.00	
大公報館捐登廣告費（八天）	4,590,000.00	6,910,000.00
新聞報館捐款		5,000,000.00
中匯銀行存款利息		51,563,339.00
各界致送孟小冬小姐花籃折現款	318,900,000.00	
各界致送孟小冬小姐花籃折現款中匯銀行存息	7,245,345.00	326,145,345.00
收入合計		4,081,728,684.00
支出之部		
劃交兩廣水災籌賑會勸募委員會		800,000,000.00
劃交籌賑四川水災勸募委員會		400,000,000.00
劃交江蘇省水災急賑委員會		400,000,000.00
劃交安徽難民救濟會		100,000,000.00
劃交上海市公訓同學會		400,000,000.00
劃交東北救濟會		50,000,000.00
劃交上海市卅六年度冬令救濟委員會		123,581,839.00
各界致送孟小姐花籃折現及利息由孟小姐指定劃交上海市卅六年度冬令救濟委員會		326,145,345.00
舞台租金（八天）		120,000,000.00
場面彩計酬勞（八天）		220,000,000.00
前後台及有關演出各項開支		307,075,000.00
演員平津滬往來川旅費		231,755,200.00
演員留滬膳宿車輛等費		363,254,900.00
致送演員銀盾紀念品費		50,000,000.00
廣告費		55,664,600.00
招待費		120,067,700.00
器具費		7,400,000.00
文具費		292,700.00
雜費		6,491,400.00
支出合計		4,081,728,684.00

中匯會計師事務所 陸慶勳會計師 印 王詠羣會計師 印
事務所：中正東路中匯大樓三一三號 電話八二四二〇號

錫滬 滬太 長途汽車公司 為奉令改定貨車補貼費費率聯合通告

案奉江蘇省公路局（卅六）運字第一九九八號代電開：「茲改定營業貨車補貼費率分別逕飭遵辦及呈報建設廳備案並請令飭有關各專署及縣府等因」奉此，本兩公司對於行駛本路線營業貨車補貼費之征收，遵於十月十六日起按照該項新規定辦理，除呈報外，用特聯合通告。

上海市綢布染商業同業公會公告

茲因所需原料逐日上漲，承染各貨難維成本，茲經代表大會議決准於十月十六日起將染價略予增加外並改訂結賬辦法於下：（1）嗣後承染各貨染價一律現結。（2）門市染貨以壹個月為限，逾限來取貨者則須依照取貨時染價結算，惟保管期仍為三個足月。事非得已，諸希各號暨各界仕女鑒宥是幸。

安和實業有限公司
安康輪 准十月十六日晚開 九江 漢口
裝貨搭客請向本公司接洽，船泊浦東順泰碼頭，憑防疫證購船票。
售票處：安和實業有限公司 地址：北京路廿七號 電話：一五八〇三
中國旅行社 地址：寧波路五十號

大華輪 十月十八日下午三時開往寧波溫州
裝貨搭客請至北京路五〇六號接洽，憑牛痘防疫證購票。船泊十六舖新碼頭
平安輪船局啟 電話九四六四一 七七三九

江雲輪 每星期二四六下午五時開往寧波
售票處：21天津路河南路口泰記弄三號 上海外灘十三號碼頭
華商輪船公司啟 電話九六九九一

M/V "TEMPLAR" 定於本月廿四日開往 Port Said Marseilles Antwerp Rotterdam Copenhagen Gothenburg Oslo Casablanca, Tangier, Aden, Genoa及Barcelona. 貴客如欲裝貨請至敝行接洽為荷 天祥洋行船務部 廣東路十七號 電話一一三六九

申報為創刊七十五週年紀念 上海各大廠商店號大贈送啟事

慶祝聯合委員會

本報創刊於清同治十一年（西歷一八七二年），迄今已屆七十五週年，創始之早，歷史之久，在全國同業中一時無兩。茲承上海各大廠商店號厚愛，發起聯合大慶祝，並不惜犧牲，選擇精品，委託本報於八月份起，舉辦普遍大贈送，以饗本報讀者，特訂辦法，逐條列後，諸希公鑒。

（一）贈品辦法

（甲）普通贈品：在十月一日至十月底期內，以最近本報所載之慶祝紀念印花，逕向該日本報所載之廠商店號，換取贈品一份，此項贈品由各廠商店號免費贈送。（印花須保存，本報刊登贈品標準之天數，該印花即在本報刊登之天數）

（乙）特別贈品：除上項普通贈品外，另備特別贈品，共值國幣六千萬元，得贈人有此號碼之特別贈品者，均致送特別贈品。附註：㊀特別贈品名數及揭曉日期在本報另行公佈，㊁揭曉時請名人蒞場主持，以昭大公。

（二）分區領贈

因本報讀者普遍散居各處，為數眾多，為免臨時擁擠起見，分設普通贈品及特別贈品對號券分區辦理，分區地點及贈送日期在本報另行公佈。各大廠商店號不惜降大犧牲，本報讀者幸勿錯過。

申報 七十五週年 紀念印花 歡迎定閱 電話九三二四八

請鄭重保存 不得掛失

分類廣告

待聘 ‧ 招請 ‧ 招奶媽 ‧ 徵求 ‧ 出注 ‧ 股票

臺灣航業有限公司上海分公司船期公告 台南輪 准於十月二十日（星期一）結關直駛基隆 貨客如有貨物裝運即請接洽 地址：中山東一路十六號

茂利輪 十月16日下午一時開往舟山海門 茂利商輪總局啟

尋 丫

華昌大藥房 正式開幕 大廉價 大贈品 開幕期內 特價發售 各國新藥 冬令補品 家用良藥 化粧香品 日夜配方 專家服務 贈滿五萬 奉送贈品 地址：上海長壽路二八六號（大自鳴鐘東首） 電話三〇六三二號

維新當 收售 中西衣服 皮貨 毛毯 電80743號

徵收透明紙

賽璐珞

出清中西圖書賤售

一中西藥行

染料顏料

古玉地毯 古玩器木

精華商行

中振大藥房

光華西藥行

啟新大藥房

六合公司 高價徵求

薄荷腦 薄荷油 樟腦塊 奎寧 糖精

茂林香精公司

洪翔西藥行

久安西藥行

聯和西藥行 T96507

麗華藥房

華利藥房 拜先羅汽巴氏靈耳

精酒 T.22486

收票

美製車床 SOUTH BEND TOOLROOM LATHE 14½"×6' 華發企業公司 同孚路吳江路口（即斜橋弄）同孚大樓五樓 電話三九二七四

美容 雀斑藥 拔毛藥 染髮藥 生毛藥 白膚素 面刺藥 大和西藥行經理

明興輪 10月16日晚開往漢口

民生晨夜校89屆 22開學

亞偉速記學校

知行補習學校

英語

國畫 書法 夜 行餘書畫社

正明函授

文化函授學校

習字秘訣

鍼灸

招生

瑞和洋行 拍賣

徵求透明紙

冠生園承辦茶點

空屋出讓

空屋出售

名頂

基地廉讓

召頂

復華大藥房

口琴 修理 買賣

科藝雙光

沙法

台灣遊覽團 日期：十月廿二日至十一月四日（定額二十八人額滿截止） 供給：中興輪特等艙來回及其他上等供應 中國旅行社主辦 四川路四二〇號 電話一三四五〇

"ROCKSON" Cal. Gluconate Tab. TEL 60643 P. O. Box 369

萬安公墓

精酒 T20870 專營 華新行

萬利西藥行

偉民

贈郵票

惠爾康乒乓球

醬油

聲明

自由車

汽車

急讓

鋼琴廉讓

真正英國貨 藏青大衣呢出售 電話一四四九二接洽

遺失

申報

陳竹林

遺失圖章

朱少雲

慢性淋疾

古法運氣 腎病專家

久經白帶 不婚育 柳花

包皮十五萬

花柳專科

嚴德堂

黃脚丸 骨痛丸 咳嗽丸 疥瘡藥

凹鼻

未老先衰 腎虧

包皮專割

陳愈吏 婦科

聖母婦科診所 停經‧育節‧柳花‧白帶 上午9-12 下午2-6 中正南一路新門牌173號44房間（舊門牌153-L）（即聖母院路）

簡易除根法

申報分類廣告 刊費廉 效力宏 每行特價五千元 電話 請撥九三二四八

申報 廣告廣播 合而為一 看到聽到 收效彌宏

上海市廣播電台

大中華 週率：940 呼號：XLAH3 電話：92332 地址：北京東路851號	中華自由 週率：820 呼號：XLAB2 電話：76886 地址：中正中路41號	中國文化 週率：2140 呼號：XLAD3 電話：90975 地址：福州路679號	香福 週率：1120 呼號：XLAG3 電話：13661 地址：博物院路128號	元昌鳴 週率：1060 呼號：XLAI3 電話：82985 地址：順昌路170弄7號
民聲 週率：1240 呼號：XLAC2 電話：38282 地址：威海衛路313號	亞洲 週率：1180 呼號：XLAA2 電話：79665 地址：進賢路272號	新滬 週率：1360 呼號：XLAF2 電話：92260 地址：中正東路564號503室	新聲 週率：1310 呼號：XLAE2 電話：83537 地址：西藏南路161弄486號	
大同 週率：1360 呼號：XLAF3 電話：77088 7578 地址：陝西南路229號	大中國 週率：1310 呼號：XLAE3 電話：93330 地址：福熙路250號	九九 週率：1240 呼號：XLAC3 電話：82334 地址：永年路49弄13號	合作 週率：1180 呼號：XLAA3 電話：37712 地址：南京西路830號	合衆 週率：1120 呼號：XLAG2 電話：33092 地址：吳江路23弄21號
東方華美 週率：1060 呼號：XLAI2 電話：91020 地址：西藏中路120號	亞美麟記 週率：940 呼號：XLAH2 電話：35877 地址：成都北路570號	金都 週率：820 呼號：XLAB2 電話：36020 地址：中正中路582號	建成 週率：1420 呼號：XLAD2 電話：87896 地址：西藏南路195弄4號	

皮膚花柳性病 彭玉書醫師

出版界 週刊

評中國地理教科圖

·易中·

（楊景雄褚紹唐編纂，新中興地學社出版，三十六年九月初版）

地圖爲地理教學上之基本工具，誠已無待贅言，故今日與地學社對地圖之出版已呈蓬勃氣象，且又因閱圖者程度之不同，故爲適用起見，地圖之編製遂有適合大學，高中及初中小學之分。

適用於初中及小學之地圖，於目下所見已甚多，但編製完善者極少，不無遺憾。近日筆者見有新中興地學社出版之中小學適用之中國地理教科圖，係楊景雄褚紹唐二氏編纂，稍課餘之暇閱覽一遍，就筆者之拙見，深覺斯圖有商榷之處甚多。不揣謭陋，列述於左：

㈠政區圖上應將全國省轄市儘量繪入，惟現圖上唐山，錦州，鞍山，新竹，台中，彰化，嘉義，屏東諸市付之缺如。

㈡地形圖上之「由粵桂平原至台灣之剖面圖」中之秀姑巒山，是圖誤作透姑巒山。

㈢地形圖上大別山東側，無河道通絡長江及淮河（運河除外），而斯圖上卻有一河運絡長江及淮河，不知何意？

㈣修文，貴陽民明之鋁；海城，蓋平之菱苦土礦及滑石，均爲我國之一大富源，鑛產圖上理應加入，而斯圖付之闕如。

至於交通方面，確實詳明，自亦不易，此圖誤點有：

㈤自江蘇之東海入河南，除隴海鐵道外尚有海鄭公路，自東海經宿遷，徐州，至鄭州，其中宿遷徐州間公路早已完成，且已見全國經濟委員會豫鄂皖贛蘇浙湘七省聯絡公路路綫圖，他圖均增此綫，此圖尚付闕如。

㈥自滬杭鐵道上之硤石有二公路，一北行運絡嘉興長安間公路，一南行運絡滬杭公路，此公路於勝利前完成，且已屢見浙江諸報載，是圖亦缺。

㈦湘黔鐵道之終點爲藍田，而圖上誤築至大江口，見張嘉璈著中國鐵道建設。又湘桂鐵道上自冷水灘至零陵間鐵道，是圖缺如。

㈧四川圖上自樂山至西昌間樂西公路，未繪入，見蔣君章著西南經濟地理，及第二次國民政府年鑑。

㈨貴州圖上自安龍至八渡間公路付缺，見第二次國民政府年鑑。貴州圖上自松桃至銅仁間公路付缺。

㈩湖北圖上自咸豐至來鳳間公路付缺，見同上條。

（十一）叙昆鐵道於三十年通車至曲靖，後復折滇緬路軌，修築至霑益，而是圖終點卻仍繪於曲靖，見三十五年四月交通部編印之「十五年來交通概況」，又自昆明至安寧間滇緬鐵道，付缺。

（十二）自湘桂鐵道上之鳳凰至黔江畔之大灣間鐵道付闕，見同上條及第二次國民政府年鑑。

（十三）自鎮南關至寧明間之湘桂鐵道南段，付之缺如，見交通部編印之十五年來交通概況一書。

（十四）台灣圖上自屏東至枋寮之鐵道，今僅通至林邊，並不通至枋寮，見卅五年台灣省行政長官公署交通處編印之台灣交通第一輯。

（十五）山西省圖上自白圭至晉城鐵道，今僅完成白圭長治段，是圖卻將長治晉城段亦繪爲已成鐵道，實誤。見交通部編印之十五年來交通概況，及張嘉璈著之中國鐵道建設。

（十六）自平漢鐵道上之小冀至開封間鐵道付缺，見同上條。

（十七）陝西省圖上，安康白河間公路已成，而斯圖卻繪爲未成綫，誤，見申報各地通訊版，「西北公路路綫圖」。

（十八）自天水有一公路西北行經通渭至華家嶺，此路即華雙公路之一段，早已完成，且已屢見報章雜誌，他圖均有此綫，此圖尚付缺如。

（十九）自嫩城至璦琿間鐵道早已完成，而此圖仍繪爲未成鐵道，見張著中國鐵道建設。

（二十）桂林至三穗之桂穗公路，是圖付缺，見第二次國民政府年鑑。

（二一）台灣圖上基隆台北間公路除與鐵道平行一綫外，尚有一公路，被大屯山至台北，此公路他圖均有此綫，是圖缺，見台灣省行政長官公署統計室編印之台灣統計地圖。又自台省屏東圖中繪有公路至美和南部，與台東公路通絡，此公路未知成於何時？其根據亦不明。

（二二）台灣圖上自三貂嶺，有一鐵道通至寧桐坑，而此圖將該鐵道終點繪於寧桐坑之東之平溪，誤。

除交通而外，我又發現縣治及其他的誤點一併指出，以爲此文之結束。

（二三）湖北武昌縣已移治金口，是圖缺。陝西之同官改名銅川，此圖誤爲同川。

（二四）浙江原爲七十六縣，惟自新設文成縣後，應改爲七十七縣，而此圖附說中仍爲七十六縣。

（二五）浙江東部沿海一帶因風向和海岸平行，故下雨機會較少，如西部遂安年雨達一八二六公厘，建德達一四一六公厘，而沿海之北魚山僅一一五九公厘，可知浙江雨量分佈有自西向東遞減之趨勢，絕非附說上所謂「沿海一帶雨量爲最盛」。

（二六）甘肅省圖上，白龍江於西固附近有一支流曰岷河，屬長江水系，而此圖僅繪其上游下游未繪出，且又繪爲洮河之支流，誤。詳見李旭旦著白龍江中游人生地理觀察「地理學報」第八卷。

「我的生活」

團尼

著者：蔣經國

出版期：民國三十六年四月

出版處：前鋒出版社

這是一本蔣先生出任第四行政專員時創造建設新贛南三年計劃的具體寫實，也就是在民國三十一年七月四日，決定建設新贛南生死關鍵的第四行政區縣長會議席上的情形。他集中了贛南所有的人力，物力，財力，訓練大批革命幹部，改善蒸蒸基本生活，領導人民積極參加抗戰。他舉出歷史中的幾個失敗英雄及其失敗的原因。所以，要求大家拿出忠心來愛國，拿出良心來愛民，拿出熱心來做事，拿出心血來做人，更需要抱着苦幹，硬幹，快幹，實幹的決心，有步驟，有計劃，有意義，有目的站在人民陣綫上，共同建設新贛南。過去一年半來所他領導推行的新政，已有卓越的成績，然而離開三年計劃的理想尚遠，蔣先生更勉勵大家加倍努力，以期完成保衛新贛南的重任。

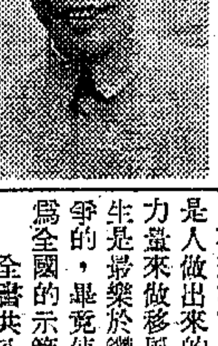

主持贛南時期的蔣經國

過去贛南什麼都是落後腐敗的，有些村莊上的老百姓，竟把土匪當作正當作業，及把農作當副業，殺人放火賭錢搶劫吸毒，成了某些百姓的日常生活。有些地方不和外界往來，讀書人絕少；小學一畢業，就可坐起轎子來做紳士。有留着辮子的男人，纏足的女子。這些都表明當地百姓的極端守舊性。政府又不想法改革，積沿成了普遍的習慣，再到不能收拾。既然這些事都是人做出來的，也只有用人的新力量來做移風易俗的工作。蔣先生是最樂於鑽向艱鉅的地方去鬥爭的，畢竟使今日的新贛南，成爲全國的示範。

全書共八十五頁，約四萬餘字，都是第四行政區行政會議的具體寫實，可分爲三章：第一章：我所希望的新中國，一，從贛縣醫學研究所的附屬醫院內病床上的一個楊姓老人，循述其施診後神速地恢復了健康，及周圍環境的合乎理想，象徵出美麗的遠景，二，蔣先生報告神聖抗戰的起因與必勝的後果，其次，詳析怎樣建設新贛南，蔣先生認爲第一步要先成地方自治，要用大公無私的態度去幹。因爲，國家有了幸福時，人民才能享受幸福。三，說明偉大的新時代要有新的幹部用新的作風來完成新的任務。第二章：革命工作與革命幹部，一，說明各方面的困難，並要大家克服困難，抱定決心來推行新政，同時還需大家引用新的好的能幹的革命幹部，二，分析好的幹部，必需採取民意，解除民苦，接受批評，還要運用組織來訓練他人，才稱得起革命工作的戰士，三，要求大家從今天起展開新任務，完成這個計劃，第三章：新事業，新任務，由各縣長工作報告後，蔣先生更指示九點施政方針，其次，又檢討了專員公署和縣府雙方的缺點，希望大家勇於改過，又指出四個內在危機，需要澈底革除。末了，蔣先生提出了這次的會議的中心題，希望大家展開熱烈的研討，這次會議實有決定建設新贛南的成敗性。

抗戰勝利的兩年以來，烽火未曾熄滅，貧困未曾解脫，人民心理反而形成散漫現象，敵僞遺風未稍減退，前途是值得可慮的，我們每個國人要想挽救國運，只有橫掃蔣先生的革命生活的確立「事在人爲」做壞的是人，做好的也是人，凡事祇有從決心，恒心，進取心，沒有做不好的道理。

增訂中國憲法史

儲玉坤

陳茹玄著

定價國幣十四元 全書共四五八頁 世界書局出版

我在十年之前，搜集資料，參考憲政名著，編纂「中國憲法大綱」，就常常參考陳茹玄先生的「中國憲法史」。當我寫「中國憲法大綱」時，以爲到這部著作問世後，我國政治終可以踏入憲政時期了。詎料「中國憲法大綱」在中華書局的廚窗內陳列時，不僅原定於廿六年十一月十二日召開的國民大會，一時沒有舉行的希望，而且整個的中國也已在抗戰的烽火之中了。

從此以後，全國朝野所爭取的，是抗戰的勝利，民族的解放，而政治的民主化，反而退居於次要的地位了。政府在抗戰期間，雖也盡極大的努力，務使政治合於民主的常軌，爲鑿思廣益計，曾設立國民參政會，使人民的意見得以上達。但是我國政治能踏入憲政時期，非要到抗戰勝利之後不可了。因此關於憲政的著作，都爲一般讀者所忽視。尤其是陳先生的「中國憲法史」及我的「中國憲法大綱」在滬發行，受到日本憲兵的檢查，視爲禁書，不許發售。所以第一版的書都沒有售罄。

到了抗戰勝利之後，我國政治經過八九年的演變，書內所記載的史實，都有加以增益的必要。我早就想把「中國憲法大綱」加以修改及增訂，重行版行，但因服務新聞界，替好幾家的雜誌寫社論，幾乎無暇再整理舊著。前天葉秋原兄送來陳先生的「增訂中國憲法史」一大册，一方面使我感到慚愧，另一方面又給我一個鼓勵，我應該抽暇整理舊著。

增訂中國憲法史的特色，乃在其最後二章，一爲抗戰期間之憲法運動以及各方對於憲草的意見，除了說明抗戰與憲政的關係而外，並提出了一個結束黨治的問題，同時並記載全國各界研究憲草的運動。最後把政治協商會對於憲法的主張，也搜集在這一章內。二爲憲法之完成及其實施。這一章可以說是最近一年的憲政史，第一節是召開國民大會之最後波折，政治協商會原定於五月五日召開國大，但因各黨先爭名額，後又拒提出名單，乃告延會，至十一月十五日開幕，中共民盟均未參加。第二節是政協憲法草案，先提交立法院審議，加以修正。陳先生是立法委員，曾親自參加憲草討論，深知政協憲草的優劣，所以他在第三節憲法草案修正案評述中，提出許多可貴的意見。尤其是他把正式憲法與政協草案不同各點，列表以明之，最爲清楚。

陳先生在結論中說「吾國之憲法運動，自清季迄今，四十餘年，至三十六年一月，此舉國矚望之百年大法，始獲完成公佈，爲時之久，用力之多，可謂循破世界制憲之紀錄。得之甚艱，其護之也必周，其行之必力，此吾對於吾國憲政之前途，所以於漫漫長夜之餘，而寄其曙光一綫之將臨也。」要之，陳先生的「中國憲法史」，是值我們一讀的，特地介紹於關心中國憲政之讀者，此書實不可不看，對於瞭解中國憲政的實際情形，有莫大的裨益。

介紹「湖濱秋色」

林郁文

作者：王平陵

出版：商務印書館

定價：國幣四元

戰時曾有過一番熱鬧的文藝場面，到今天還是滿目荒蕪的廢墟，這自然是由於戰後喘息未定，內亂頻仍，遂使大家的生活陷於困境，連帶地損害了作家們的寫作情趣的緣故。所以，在出版界尚沒有比較像樣的作品，填塞文壇的空虛，滿足讀者的渴想。

很幸運地於兩年後的今天，我讀到一部工力充實的創作集——「湖濱秋色」。因爲這册子是出於一位從事文藝逾二十年的老作家王平陵氏之手，彷彿他之把作品提高到「湖濱秋色」這樣的水準，是應該的，在文壇上不算是一件驚天動地的大事！

「湖濱秋色」內刊一個中篇，八個精心結撰的短篇。中有選取歷史的題材，適切地反映現實的作品：如「國士無雙」，就是最熟悉的韓信追蕭何的故事，作者把劉項爭戰時的場景，寫得有聲有色，付予新的看法，刻劃一羣爲沛公出過力拼過命的壯丁，在暴秦既已覆滅，都不願意再參加劉項的內訌，加重老百姓的痛苦。還有「新亭淚」是採用晉元帝號召社會賢達，抗戰建國的史實。當時那些英雄豪傑一片忠勇奮發的熱腸，和衷共濟的眞忱，都活現在紙上，如實地寫出當時的情景，深深地給今天政治舞台上的人物一個教育性的對照。

選用現代史的題材有三篇：「休矣！十二時！」是描寫東洋希脫勒——中野正剛的沒落。這傢伙幸而沒有掌握到日本的政權，要不然，今天的地理，將來的歷史，一定要全盤改觀。作者在這一個短篇中，爲日寇找到了慘敗的主因，給黷武的野心家攝下悽慘的拷貝。「陵園明月夜」及「做戲」兩篇，寫盡了奸僞偷生於日寇鐵蹄下的可憐史，足使今後存心背叛民族利益的匪徒們揑一把冷汗。

作爲代表書名的湖濱秋色，故事發生在戰時的秋天西湖濱，那些無恥的奸僞，異想天開，要糾集無數純潔無邪的孩子們，假裝排除歡迎的模樣，攝成各種鏡頭，實示世界，藉以證明敵寇是「愛民如子」的軍隊。他們夙沒有想到下一代的孩子們已和自己劃了一個時代。孩子們這樣號呼：「我們是中國人，不是漢奸的兒子呵！」奸僞們千方百計要把自己的兒子作爲討好主子的工具，始終不能如願，這一羣孩子們終於在夕陽燻染的湖濱，照得秋草如血，湖光通紅，做了中華民族的犧牲祭。

作者懷抱着極度虔敬的心情，離血和淚，一筆不苟，爲殉難的孩子們，立下一塊光榮的墓碑，使我們能依稀想像當年壯烈的慘劇，無疑的是盡了一個文藝工作者所應盡的責任了！

作者又以非常的悃忱，寄同情於窮苦無告，不變節操的亂離中的作家們，像是現身說法似的，寫下了「重慶的一角」及「進城」兩篇成功的作品。我一口氣讀完，內心感到沉重的壓迫。他運用圓熟的技術，爲讀者繪出兩副凄涼，一邊在埋頭苦幹，一邊在荒淫無恥，一邊是天堂，一邊是地獄；但住在天堂裏的，反是無惡不作的魔鬼，而被冷酷的現實，打入十八層地獄裏的倒是殉道的聖者。

中篇期待，有些像鄧鐵梅，苗可秀在東北組織義勇軍的故事；但不全是，作者已加以融化，滲入新的材料。全篇分六章，在這裏，有着一羣無國籍的遺民，情願把他們自己的血液，陶鑄獨立自由的新國魂，他們雖然在暴虐者的壓抑下，先後仆倒；但他們的不朽的精靈，卻是中國勝利復興的象徵。

總之，在這一個册子中，作者已運用精練圓熟，深入淺出的藝術手腕，及深邃細緻的思慮，寫下了八年來偉大的歷史事件，可供史家的考證，給當代與後代的人徘徊瞻顧，俯仰憑弔。同時，也已把八年來的大場面，可歌可泣的生活型，以及那些令人憎恨的醜惡的嘴臉，攝入鏡頭，繪形繪色，有血有肉，放映在讀者之前了。

瑞華 優多新 麥精魚肝油 ·更正·

昨日本報所登十二磅大號普及瓶每瓶二十五萬元係三十五萬元之誤 荷蒙各界推愛不勝榮幸 承踴躍垂顧倘有服務不周之處尚希鑒諒特此登報更正舊雨新知源源賜教是幸

·全滬藥房聯合八折發售·

瑞華化學製藥廠啓 電話 六〇三四〇 三七四四七

鴻祥記 同 呢絨號啓事

◀仁豐廠來函縮影▶

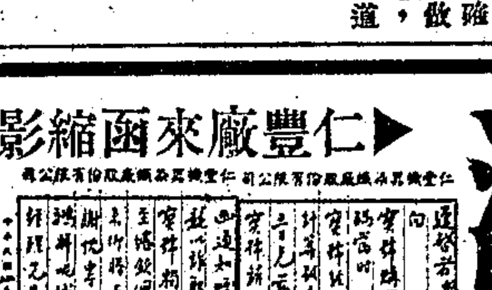

辱承仁豐機器染織廠來函過獎，愧不敢當，謹將來函全文批露，以彰盛意，敝號素以服務爲前提，而廣告所載，亦以名實相符爲宗旨，本埠顧客已蒙深契，惟迭承外埠人仕函購，每因貨早售罄，致難報命，或因郵遞需時，價不相侔，在此物價動盪交通梗阻之秋，尤易使內地人仕向隅，心餘力絀，愧對萬分，深願祥和早現，再睹昇平，則萬衆歌舞之日，即敝號遠効之時也，除向仁豐廠鳴謝外，謹佈腹心。

地址：上海河南中路四十二號 電話：一六五四九

分號：南京中華路二一一號 重慶保安路一二一號

新華呢絨公司

（保）（持）（原）（價） 大廉價 （犧）（牲）（到）（底）

各貨自八折至九折

犧牲品 專櫃發售

棋盤街五馬路口 電話一五八一七一‧一三九二一

四明銀行

地址：北京東路第二五六號二樓

電話：一五五〇五

·服務忠誠· ·信譽卓著· ·利息優厚·

·即日登記· ·手續簡便· ·簡章備索·

信託部證券科

上海證券交易所第五七號經紀人

代理買賣證券

——兼辦——

證券集團套利

每單位國幣壹百萬元

上海市棉布商業同業公會（社組商字第四八號）爲舉辦棉布存貨登記緊要通告 通亥字83號

案奉經濟部紡織事業調節委員會通知紡調業字第一二〇九號節開（上略）「凡持有包裝成件之棉布一律限自十月十五日起至十月十七日止造具棉布存貨登記清册（中略）逾期未登記之棉布一經查獲即照非常時期取締日用重要物品囤積居奇辦法處分（下略）」等由並附布貨登記清册格式一份到會合亟登報通告務希各會員依照規定格式自用白報紙長二十公分闊三十公分繕就兩份於十月十六日前送繳本會以憑彙轉幸勿延誤致干處分爲要

附清册格式一份

上海市棉布商業同業公會（三十六年十月十六日實存）

貨名	商標	件數	定數	存儲地址	用途
合計					

會員號碼 會員商號 代表人 簽印 地址 電話

附註：一、棉布定數指所有件數相加之總定數不成件之數定免予登記 二、登記數量及存儲地址一律以十月十六日之事實爲準 三、用途一欄應填明「備銷售」或「備運銷外埠」或其他用途 四、如有其他情形申請登記人必須加以說明者得在册後另列附註註明

永一染織廠有限公司徐廸綸 永昌隆紗布號 陳信伯 啓事

茲因雙方爲營業上發生誤會業經友好調停同意和解妥特登報聲明此啓

中央信託局蘇浙皖區敵僞產業清理處公告 查字第五號

查下列汽車三輛業經本處接收保管茲將各該車引擎號碼開列於後如有主張權利者希於三十六年十月三十日前携帶確實證件前來本處辦理申請發還手續逾期即由本處委託代理出售政府物資財產委員會標售特此公告

計開

車名	引擎號碼	輛數
一，福特牌	Eng. No. A 4225531	一輛
二，日產卡車	Eng. No. 06-81型42233	一輛
三，Lanciu卡車	Eng. No. 4295 Motoretipo No. 64	一輛

中華民國三十六年十月十五日 兼處長吳任滄

交通部鐵路總機廠購漆啓事

本總機廠需購灰色防銹調合漆一批凡本市殷實廠商願意承辦者請自即日起來北蘇州路河濱大廈一四七室本廠上海器材轉運所領取標單及投標須知定於本月十七日上午十時在本所當衆開標此啓

交通部電信總局電信人員上海訓練所招訓報務員

高中畢業廿二歲以下男性五十名考國文英文數學物理地理口試體格檢驗訓練期間給津貼供宿不供膳畢業後派局工作即日起至本月底止在閘北虬江路育嬰堂路本所報名隨繳照片兩張附郵千元

交通部公路總局第一運輸處上海分處標售廢舊汽車器材啓事

茲有廢舊各牌汽缸及汽車生鐵等件當批公開標售如願承購請於登報日起至虬江路890號本處上海修理廠索取投標須知遵單定於十月二十日上午十時在虬江路865號本處當衆開標

海軍總司令部第一補給總站購買冷氣及二氧化炭招標公告

查本軍需用（一）冷氣（FREON）（二）二氧化炭（CO_2）凡本埠中西商號經營是項業務而領有執照者均可前來參加投標自本月十五日上午八時起至本月十八日上午十時止携帶證件來本站（黃浦路106號）索取投標須知并繳納押標金二千萬元限銀行一本票或保證書一種則繳一千萬元上項貨品全部投標或任擇一種均可并定於十月十八日上午十時在本站當衆開標特此公告

國民大會代表立法院立法委員上海市選舉事務所公告 滬選（36）字第69號

茲依照選舉進行程序之規定自十月十七日起至廿一日止爲立委選舉人名册公告更正期間其公告方式與國大選舉人名册同仍按每一區公所公告時各在辦公處大門口揭示通告選民可查閱名册如有錯誤遺漏情事得於限期內辦理更正手續除令飭各區鎮各保遵辦外合行公告周知

中華民國三十六年十月十六日 主席委員吳國楨

上海市工務局爲疏浚虹口港沙涇港挖出河泥徵詢用戶公告 工佈（36）字第一一九號

查本市虹口港沙涇港二河不日即將疏浚所有挖出淤泥預計虹口港自浦江至嘉興路橋一段出土約一萬九千立方公尺沙涇港分三段：（一）自虹口港交界處至拓皋路橋出土約八千立公方（二）自拓皋路橋至臨平路橋出土約九千立公方（三）自臨平路橋至其美路出土約六千立公方以上約計四萬三千立方公尺可充農田肥料及基地填高之用如有需要此項河泥自運或貼補運費由本局代運均可希自即日起於二星期內前往楊樹浦路安東路二十二號第五區工務管理處登記俾便統籌分配特此公告

中華民國三十六年十月十六日 局長趙祖康

國營招商局置產徵詢異議公告

茲因買受造屋房產坐落本市法華區十二圖稱字圩八八三號即愚園路一四二三弄六十一號及六十三號假四層房屋二幢連同基地約一畝六分之租賃權（租期尚餘十七年至民國五十三年十二月卅一日滿期）業已定期成交特此登報徵詢如有對於上開房產買賣及基地租賃權主張權利者統限於本月廿日前携同證據至廣東路廿號本局產業部聲明逾期無論何人即不得再有任何主張特此公告

國營招商局招商承製棉大衣皮鞋及羊毛毯公告 第31號

本局現需製（一）黑細卡其布棉大衣（二）官佐及長警用皮鞋（三）羊毛毯凡願承辦者可自即日起至廣東路二十號本局供應處領取投標須知標函限於十月十七日中午十二時截止收受同日下午二時當衆開標特此公告

資源委員會中央無線電器材有限公司籌備處買受本市邢家宅路第274…276號房屋公告

本處茲買受（業主中國營業公司）自建邢家宅路第274…276號房屋兩幢並基地租賃權倘對上開房屋及基地有主張權利或異議者應於十月二十五日以前帶同證件前來廣東路137號三樓本處聲明逾期如有任何糾葛本處概不負責特此公告

中國航空公司徵租停車場啓事

本公司擬租停車場一所須能停放大小汽車五十輛其地點以下列範圍爲限㊀北蘇州路海寧路北河南路㊁南市民國路中華路以內㊂天津路北京路附近如有空地願租者請向本公司總務課接洽

上海市鋁器工業同業公會籌備會公告

本會發起人等因奉上海市社會局組（36）字第二八四五一號批准於九月廿八日舉行第一次籌備會議推定郭耕餘王寶信郭永熙李消堂郭松根黃志祥李雄等七人爲籌備員並公推郭永熙爲籌備主任查本會之成立有關全體同業之福利務希各同業至林森中路四九四弄康綏公寓A字一〇二號本會登記入會共策進行登記期間自即日起至十一月五日止特此公告

籌備主任郭永熙 十月十五日

學生經濟家長注意

本行發售學生雨衣唯一不可缺少之雨衣仍照前價本行血本維一抱服務主旨每一頂萬元 三弄三號 源華行啓

上海市私立糖業中學籌備會爲買受基地徵詢異議公告

茲因本校舍亟需購置「新」所有權人宗求益之基地坐落本市南市蓬萊路即地籍第二區一圖第二十四坵計面積一畝四分三厘又同區同圖二十五坵計面積三畝三分七厘五毫如有對於上開基地有主張權利者希於本日起三天內提出書面證件至本會辦事處接洽逾期即認爲不得再有任何法律之主張特此公告

三十六年十月十六日 本會辦事處 小東門外陽朔路魚街二十三號

連長記體育用品號 專營

運動器具·足球·籃球·排球·羽毛球·球衣·球褲等等·設有外埠郵購部·服務週到·價目便宜

上海（〇）寧波路一號（四川中路口）電話一八八六三號

江蘇省立四中·太中·太師校友會上海分會通告

茲定於十月十九日上午九時假座北四川路中心國民學校（即前和安小學）大禮堂召開成立大會中午叙餐務希旅滬校友踴躍參加不勝盼禱恐通知不周特再登報通告 籌備會啓

三極無線電學校 卅一屆招生

（學額）五十名（程度）中學畢業或同等學力（報名）即日起（開學）十一月一日▲膳宿俱備入學時申請之▲校址上海戈登路三四五號（即江寧路新閘路口）

交通部備案 南洋無線電學校 47屆招生

本校民29設立歷屆校友服務於交通部國際電台40 41屆經介紹或考取者卅餘人茲應各地學生請求擴充工程電信各系開學10月20日

皇后・文化會堂
今天兩院獻映

盧碧雲　嚴俊　張伐　蔣天流　路珊　葉明　崔超明　林棒　合演
母与子
編導：李萍倩
完全起因於私生子！
感人肺腑：令人啜泣
文華繼「假鳳虛凰」後又一新貢獻

大上海
今天起　中文字幕
亞博・考斯坦羅　滑稽鉅片
顛倒乾坤

兩個闊佬大鬧好萊塢

光陸
今天三場日夜獻映
鷹獅五彩豪華鉅製
太虛幻境
大衛尼文　絲麗・美婀

陽間陰間辦交涉
怪誕離奇驚艷
最後數天開映切勿錯過

荒漠長征
震撼天地・驚心動魄
穿越山嶺　涉水渡河
鷹獅大貢獻

蘭心
今夜八時半演出　電話 70414　最後七場
三幕鬧劇
美男子
編導：洪謨　裝置：池寧
本劇售座四年來破最高紀錄
上午預售各場座券・千萬早臨
上官雲珠　于飛　沈浩　(黃)宗英　莎莉　羅維
孫(芷君)　喬奇　馮喆　梅村　穆宏　(衛)禹平　戴耘
堂堂陣容

西海・平安・東海・華德
西海：今天 小五義　明天 大打五
平安：今天 張倫 殺妻冤
東海：抗戰英雄
華德：泰山寶藏　明天映 假鳳虛凰

新新・蓬萊・大滬
新新：今天獻映 俠義好漢　明天映 天橋
蓬萊：今天 杜天橋　驪珠
大滬：今天限映二天 炸(名)古屋　下期映 小五義

杜美
今天四場
郵孫滑稽歌唱喜劇
天涯情侶
「鋼人鐵馬」原班人馬・史大林獎金得獎者
拉德寧娜　克劉赤柯夫　主演
中文說明

辣斐
今天三場
啞女劫
桃樂珊麥瑰・喬治勃倫
明天開映：四騎天

卡爾登
今天起獻映
新婚大血戰・世界大保・
瓊克勞馥
神秘鴛鴦
弗雷麥克茂萊　合演

大光明
今天獻映
天破仙人跳・吃癟戲
勞萊哈台 壽兄壽弟

出足風頭擺足噱頭

國泰
今天三時 五時 九時　中文字幕
洛麗泰楊　大衛尼文
美滿姻緣

難得看見的香艷大喜劇！

金像獎大明星　瓊芳登
海盜艷史
五彩
明光大映於將！

巴黎・新光
賺個乘龍快婿！賠個吹牛女兒！
孫景路 王豪 王人何處
陳琦　洪波　王斑　聯合主演

無錢裝有錢
開車坐汽車
掌聲雷動

大華・金門
今天隆重獻映
桃源仙家天倫趣・綠野飛鷹狩獵圖
翡翠五彩

鹿苑長春
格里哥萊畢克　珍惠曼　克勞特甲門　合演
轟動世界得獎文藝巨片！

泰山・山西
李麗華　石揮
假鳳虛凰
保證從頭笑起

美琪・滬光・麗都
八年離亂
（一江春水向東流　二）
蔡楚生　鄭君里　編導
白楊　陶金　吳茵　嚴工上　高正　舒繡文　主演
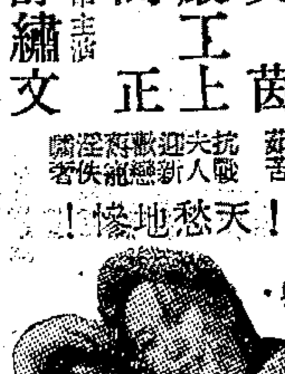
萬里烽烟！天愁地慘！

本片創編劇導演攝影演技音樂等諸般藝術的最高成就

富公子，甘作脂粉奴隸？
再相逢
安秀麗丹　但尼斯毛根
南京：不日獻映
多才女，豈淡露水鴛鴦！

南京
埃洛弗林

英烈傳

金都
今天起映
張瑞芳　孫瑜　導演
火的洗禮

金城
今天公映
七劍十三俠

光華
混江龍血戰飛虎盜
滬東：陳燕燕 龍鳳花燭
嘉興：間諜忠魂

大中華
主人何處
國際・亞蒙
中美影界合攝鉅片
中國之抗戰
國聯
血戰萊茵河
上海
一曲難忘
民光
鐵蹄血淚　夜夜春宵
榮金
李麗華　石揮
假鳳虛凰
滬西
飛虎忠魂
滬山
假鳳虛凰
國光
鐵扇公主　西遊記
明星
紅燈綠酒夜　新珍珠塔
恩派亞
孽海情潮
中央
舞女與婦女
金國
國際飯店東首

共舞台
今夜隆重獻演
宏碧緣
紅得發紫　馬戲

黃金大戲院
八金鎖陣
全部新玉堂春
太真外傳
挑滑車

天蟾舞台
梅蘭芳　楊寶森
今天夜戲：洪羊洞
明天夜戲：全部紅鬃烈馬

張宅報喪
吳宅報喪
訃告
上天殯儀館
中國壽器公司

大舞台
後夜初次獻演
八集 荒江女俠

仿真蒙古風景別有洞天

中國大戲院
今明兩夜連演
失街亭　空城計　斬馬謖

國泰
賴婚
龍門
香箋淚
金星滅火機

馬蘭記
謝開記
益新記
徐成記
朱林記
滄洲書場
東方書場
范雪君